Edizione con il LOTTO

Anno 93 - Numero 268

L. 40 (sped. in abb. post.) - Abb. Radio c.c.p. 2/1360): anno L. 10.000, sem. 5200; trim. 2750. - Estero (tariffe post. rid.): anno L. 18.000, semestre 9300, trim. 4750

Redazione, Amministrazione, Tipografia: Torino, via Roma 80, tel. 46-943 (15 linee)

STAMPA SERA

Edizione con il LOTTO

Sabato 11 - Domen. 12 Novembre 1961

Inserzioni: PUBBLICITA' STAMPA s.p.a. Torino, via Roma 80, tel. 46-943 (15 linee) Milano, via Borgogna 3, telefono 700-171 Roma, largo N. Spinelli 8, telefono 388-417

Il giornale si riserva in ogni caso il diritto di rifiutare qualsiasi inserzione

Pubblicità: Avvisi Comm. L. 300 ogni mm. altezza-colonna (fun. 450) posiz. e data prestab. aum. 30 % - Finanz. Legali L. 300 (fun. 560) il mm. - Necrologi L. 200 (fun. 300) per parola (partecipaz. L. 300, fun. 450) - Echi Cronaca L. 400 (fun. 1200) la linea - Economic.: vedi rubriche - Estero numerie tariffe 25 %. Cupie arretrate: prezzo doppio — Estero (spediz. aerea Paesi europei, con supplem.): *Argentina pes. 13; Austria sc. 3; Belgio fr. 5; *Canada cents 25; *Congo fr. 10; *Danimarca kr. 0,90; *Egitto plas. 5; *Eritrea cents 40; *Finlandia mk. 35; Francia n. fr. 0,40; Germania d. m. 0,45; *Grecia dr. 4; *Inghilterra d. 9; *Iran ris. 16; Jugoslavia din. 50; *Libano p. l. 50; *Libia pias 3; *Malta d. 9; *Norvegia kr. 0,80; *Olanda cents 40; Polonia zł. 4,80; *Portogallo esc. 4; *Somalia es. 1; *Spagna pes. 5; *Sud Africa sh. 1,4; *Svezia kr. 0,70; Svizzera fr. 0,35; *Tunisia mill. 40; *Turchia l. t. 1,10; *U.S.A. cents 55

ALGERIA: Salan, latitante, pronuncia alla tv oscure minacce

Gli «ultras» fanno esplodere una carica al plastico nella sede della radiotelevisione di Orano e inseriscono la loro trasmissione-pirata, per venti minuti - Le parole dell'ex-generale, condannato a morte in contumacia, dànno il «via» a rumorose manifestazioni per le strade - Si susseguono le esplosioni terroristiche in un clima di tensione

Insistente la voce che De Gaulle si dimetterebbe

Nostro servizio particolare

Algeri, sabato sera.

Serata movimentata quella di ieri ad Algeri, dove parte della popolazione ha voluto festeggiare la vigilia della celebrazione dell'anniversario dell'11 novembre. La stessa popolazione, rispondendo a un appello lanciato dalla O.A.S., è scesa per le strade in quasi tutte le città per inscenare gli ormai famosi quanto assordanti concerti delle casseruole. Ad Algeri in particolare i dimostranti sono scesi per le strade verso le 7 di ieri sera, ed hanno continuato a picchiare sui loro infernali strumenti fino alle 2 di stamani.

L'undici novembre si celebra in Francia (come in Gran Bretagna) la vittoria nella prima guerra mondiale, poichè in quel giorno avvenne l'armistizio sul fronte del Reno. La ricorrenza ha un particolare significato per l'Algeria, poichè nei giorni attorno all'undici novembre 1942 si concludeva vittoriosamente lo sbarco anglo-americano in Marocco e in Algeria, che permise la risposta alleata nell'Africa settentrionale.

Il concerto delle casseruole è stato accompagnato, specialmente ad Algeri e a Costantina, da numerose esplosioni al plastico che hanno fatto due morti fra i musulmani, e una decina di feriti, fra cui quattro europei. Ma non è tutto. Sempre per celebrare l'anniversario, i ribelli riuscivano a inserirsi nella trasmissione televisiva di Orano. Al posto del solito programma è apparso l'ex generale Salan, il quale ha tenuto un discorso breve e confuso.

L'«emissione-pirata» è iniziata alle 20,10, ora italiana. L'immagine dell'ex generale era molto confusa, così come molto indistinte le parole che ha pronunciato. Comunque i telespettatori del circuito di Orano hanno inteso la voce di Salan, che affermava: «Libertà, fratellità» e poi «amici musulmani l'ora è scoccata». Quindi, per un quarto d'ora, alle parole indistinte del generale Salan si sono aggiunte le immagini confuse del solito programma. L'«emissione-pirata» è durata in tutto venti minuti.

Per poter mettere in onda l'ex generale, i ribelli dell'O.A.S. avevano fatto esplodere una carica al plastico nello stabile in cui sono sito le apparecchiature della radio-televisione francese di Orano. La disgregazione è avvenuta pochi minuti prima delle 19 ed è stata violentissima. Tre persone sono rimaste ferite. Fra queste figura un militare che era di guardia dinnanzi allo studio della televisione. Le altre due persone sono invece dei tecnici che si trovavano all'interno dello studio.

Secondo l'appello lanciato dall'organizzazione dell'armata segreta O.A.S., moltissima gente ha iniziato ieri sera l'assordante manifestazione in tutte le città dell'Algeria. Nel capoluogo il «via» è stato dato dagli automobilisti, i quali alle 19 in punto hanno cominciato a suonare ininterrottamente il clacson. A tale rumore si è aggiunto quello delle masse che, affacciatesi ai balconi delle case, hanno iniziato a percuotere le casseruole contro i muri o con i mestoli.

Subito dalle caserme sono uscite le forze armate, che si sono dirette nel centro della città, dove le strade erano invase da dimostranti con i loro strumenti. Il dispositivo di sicurezza della polizia ha preso immediata posizione nei luoghi chiave della città, vale a dire presso le facoltà universitarie, uno dei punti nevralgici di Algeri, e nei quartieri popolare di Noubes el Ud, sempre molto effervescenti.

Alle 21 il concerto delle casseruole era al culmine ed è stato proprio in quel momento che i terroristi hanno cominciato a far esplodere le cariche al plastico. In pieno centro e più precisamente in rue Michelet, una delle arterie più grandi e frequentate di Algeri, in rue de Cure e in avenue VIII Novembre sono esplose quattro cariche di dinamite che hanno fatto due feriti e danni ingentissimi. La circolazione in queste strade è stata immediatamente interrotta. Verso le 22 un'altra carica di plastico è esplosa in avenue Savorgnan de Brazza. Tale esplosione ha fatto sorgere un incendio di vaste proporzioni.

Verso la mezzanotte sono stati esplosi numerosi colpi di rivoltella, che hanno fatto due morti e due feriti, tutti musulmani. Fino alle 2 ad Algeri è continuato il concerto delle casseruole. A Costantina il concerto delle casseruole è stato accompagnato da oltre venti esplosioni al plastico, mentre vivaci incidenti sono sorti fra europei e musulmani. Questi ultimi hanno dato fuoco a numerose automobili.

Ad Orano, infine, oltre all'«emissione-pirata» i ribelli hanno fatto esplodere numerose cariche che hanno provocato il ferimento di altre due persone.

Da stamani l'Oas ha chiesto ai suoi simpatizzanti di imbandierare i balconi con i tre colori nazionali e di aggiungere la bandiera dell'Oas: bandiera nera con le tre lettere scritte in bianco. Per parare questa dimostrazione le autorità ufficiali, dal canto loro, hanno provveduto fin da questa notte a esporre in tutti gli edifici pubblici bandiere nazionali.

Già stamani all'alba, dopo la movimentata notte, si è potuto notare una certa effervescenza. Le autorità, in previsione di disordini hanno già provveduto alle necessarie misure del caso; tutti i reparti dell'esercito e i parà sono già usciti dalle caserme, mentre lo stato della polizia di Algeri circolano in continuità per le strade.

f. p.

Il gen. Raoul Salan

«Sono alla fine del mio cammino»

Questa la frase confidenziale con cui ieri il generale avrebbe annunciato il prossimo ritiro - Non ha fissato però una data

Nostro servizio particolare

Parigi, sabato sera.

La notizia che il presidente De Gaulle intenderebbe ritirarsi a vita privata dopo aver risolto la questione dell'Algeria, ha destato comprensibile emozione in tutti gli ambienti.

La Francia non è certo attualmente nelle condizioni migliori per prepararsi ad un trapasso di poteri che significherebbe, se non altro, la fine della Quinta Repubblica. Nessuno riesce ad immaginare che cosa potrebbe essere la Sesta, ma il timore più diffuso è che il ritiro di De Gaulle possa scatenare una lotta per il potere.

Il generale, come si sa, prese le redini del Paese in un momento in cui questo si trovava sull'orlo della guerra civile. Con il suo prestigio De Gaulle è riuscito a riportare una certa calma e ad imporre un certo rispetto della legalità. Ma la causa del profondo malessere che turba da anni la vita politica francese si sono ancora aggravate. In queste condizioni la scomparsa di De Gaulle potrebbe spalancare le porte all'anarchia. Negli ambienti di sinistra si manifesta la certezza che gli ufficiali dell'esercito, i quali parteggiano per l'«Oas», tenterebbero senz'altro un colpo di mano per assumere il controllo della Francia.

La prima preoccupazione dei francesi è naturalmente quella di accertare che cosa Ed Gaulle abbia veramente detto quando ha parlato dei suoi propositi per l'avvenire. Si tratta infatti di indiscrezioni sul cui tenore circolano versioni contrastanti. Le stesse persone che hanno subito la «confidenza» del generale, fatta ieri ai parlamentari della Provenza riuniti a Marsiglia, riferiscono le parole del Capo dello Stato in termini diversi. Secondo l'agenzia «France Presse», De Gaulle avrebbe detto: «Sono arrivato alla fine del mio cammino. Dopo, mi ritirerò». Poichè egli aveva parlato fino a quel momento dell'Algeria, sembra logico ritenere che quel «dopo» si riferisca alla soluzione dei problemi riguardanti quel territorio africano.

Tutti coloro che hanno sentito le parole di De Gaulle sono comunque concordi nel dire che il generale non ha fissato una data e si è espresso in termini piuttosto generici.

A parte ogni altra considerazione sta il fatto che il vecchio generale ha ormai settantun anno e non mostra più la sicurezza che aveva ostentato nel giugno del 1958 quando si era fatto conferire pieni poteri per risolvere i problemi del Paese. La crescente ostilità dei nazionalisti di estrema destra, il fermento delle masse popolari, il sempre più chiaro appoggio che i musulmani danno al Fronte di liberazione nazionale, il comportamento poco chiaro di una parte dei militari, sono tutti fattori che debbono aver pesato sull'animo di De Gaulle.

a. t.

Stanotte stamane a Mosca il ministro degli Esteri finnico

MOSCA, sabato sera.

E' giunto stamane a Mosca il ministro degli Esteri finlandese Ahti Karjalainen, su invito dei dirigenti sovietici.

Come è noto, l'Unione Sovietica ha recentemente sollecitato la Finlandia a consultazioni in merito alla minaccia che secondo il governo di Mosca è rappresentata dal riarmo della Germania Occidentale.

Il ministro finlandese è stato salutato alla stazione ferroviaria dal ministro degli Esteri sovietico Gromyko.

SCADE STASERA ALLE 20 IL "FERMO„ DEL PROFESSIONISTA

Notte di incubi per l'avvocato Titobello dopo il penoso sopralluogo all'Idroscalo

La sua resistenza è ormai al limite, sebbene abbia dichiarato ai giornalisti di essere stato trattato con tutti i riguardi nel corso dell'inchiesta - Ieri ha sostenuto una prova delle capacità visive in un ambiente poco illuminato, oggi è sottoposto ad un nuovo interrogatorio

Dal nostro corrispondente

Milano, sabato sera.

Le prossime ore saranno probabilmente decisive per le indagini in corso sulla sciagura avvenuta sabato scorso all'Idroscalo e nella quale hanno perso la vita la moglie, la madre e la suocera dell'avvocato Ubaldo Titobello. Questa sera alle 20, infatti, scade il fermo che la magistratura ha dapprima concesso e poi prorogato nei confronti dell'avvocato unico superstite della tragedia, che tanti dubbi, tanti interrogativi, tanti sospetti ha suscitato.

Ubaldo Titobello, l'uomo sul cui capo pesa come un incubo l'orribile sospetto di un efferato delitto, ha trascorso una notte piuttosto agitata nella apposita cameretta che il colonnello Mantarro, sotto la sua personale responsabilità, gli ha fatto riservare presso gli uffici del nucleo di polizia giudiziaria dei carabinieri al palazzo di giustizia. Nonostante le iniezioni tranquillanti e cardiotoniche praticategli dà un medico fiscale alla presenza del fratello Alberto, l'avv. Titobello ha avuto un sonno agitato, interrotto da incubi.

La giornata di ieri era stata per il professionista troppo drammatico, troppo densa di emozioni. In modo particolare, la ricostruzione della macabra dell'incidente di mezzo, effettuata nel tardo pomeriggio sulla riva dell'Idroscalo, aveva sottoposto ad una nuova durissima prova i già deboli nervi dell'avvocato, che si era assoggettato all'esperimento pur essendo ancora febbricitante. L'emozione era stata tale che ad un certo momento, durante la ricostruzione della sciagura, il professionista, colto da malore, si era accasciato semisvenuto sul cruscotto della vettura impiegata per l'esperimento.

Si è trattato di un vero e proprio delitto, durato alcuni minuti. L'avvocato era giunto sul posto accompagnato da alcuni carabinieri in borghese. Sulla riva dell'Idroscalo era già stato proceduto dal colonnello Mantarro, che conduce l'inchiesta. Era anche presente il sostituto procuratore della Repubblica dott. Grosti, incaricato, com'è noto, dell'istruttoria. Il percorso effettuato dalla tragica «Appia» la notte della sciagura era stato delimitato da appositi paletti bianchi, bianchi, di ferro. Una di essi, alta un metro e mezzo e sormontata da una straccio, indicava il punto preciso in cui la vettura del professionista era finita nelle acque fredde e limacciose dell'Idroscalo. Quando l'avv. Titobello è sceso dalla vettura che l'aveva trasportato sul posto dalla ricostruzione si è guardato attorno smarrito e titubante. Il suo volto era pallidissimo. Il fratello Alberto, che in questi giorni gli ha prestato assistenza medica in collaborazione con i due sanitari fiscali, l'aveva accompagnato e gli ha stretto il braccio con un gesto di incoraggiamento. Poi è cominciata la ricostruzione.

L'avv. Titobello è stato fatto salire su una macchina in tutto identica a quella inabissatasi sabato notte. La vettura era stata messa a disposizione dalla Rai-tv. Di fianco al professionista è sui cedili posteriori presero posto tre carabinieri in borghese. Il Sostituto Procuratore della Repubblica ha dato il via al professionista, che, ingranata la marcia, ha percorso un tratto di qualche decina di metri, arrestandosi poi nel punto in cui si era poi fermato coi giorni prima per osservare con la moglie, la madre e la suocera dei bambini che si specchiavano nell'acqua sull'altra sponda del bacino. Un attimo di sosta; poi la macchina, con una brusca manovra, ha effettuato un dietro-front percorrendo qualche metro a descrivendo una leggera curva. Si è così trovata con il radiatore rivolto verso lo specchio d'acqua. Ancora un attimo di attesa, in un'atmosfera densa di suspense. Poi, ecco un altro balzo. La vettura si è mossa in direzione dell'acqua, ha proceduto lentamente, fino a sfiorare l'orlo del terrapieno. Qui si è arrestata. Il colpo di freno, deciso, non ha provocato slittamenti sulla ghiaietta sottile e insidiosa.

L'avvocato è rimasto ancora nell'auto. I carabinieri sono scesi e sul sedile a fianco del guidatore si è posto personalmente il colonnello Mantarro. Egli ha ordinato all'avvocato di portarsi sulla provinciale e di percorrere di qui lo stesso tragitto di sabato notte. La vettura si è mossa, ha ripetuto fedelmente itinerario di sei giorni addietro, è ritornata sul punto dal quale aveva preso avvio la ricostruzione dell'incidente. Qui si è fermata. Ma nello stesso momento l'avv. Titobello è stato colto da malore e si è accasciato semisvenuto. E' stato necessario toglierlo di peso dalla vettura e adagiarlo sul fondo di una camionetta dei carabinieri, che lo ha riportato al Palazzo di Giustizia. L'esperimento era finito.

Quale importanza abbia avuto, quali elementi abbia apportato all'inchiesta è difficile poter dire. Certo è che quando al mattino i carabinieri avranno effettuato un primo sopralluogo, il colonnello Mantarro si era personalmente immerso nell'acqua, sul fondale in cui l'auto dell'avvocato era finita sabato notte, e aveva mosso alcuni passi oltre la battigia. Perchè l'ufficiale ha voluto effettuare di persona un simile esperimento? Aveva forse qualche elemento da accertare? In ogni caso, nel corso interrogatorio che stamane o nel pomeriggio l'avv. Titobello sarà chiamato a sostenere, dovrebbe anche rendere conto di alcune contraddizioni del suo racconto che sarebbero emerse con maggiore evidenza nel corso dei due sopralluoghi di ieri.

Nonostante la notte agitata, egli appare stamane in condizioni fisiche migliori di quelle di ieri, in grado dunque di sostenere con una certa sollecitudine l'ondata massiccia di domande, di contestazioni che si addensa su di lui. Che cosa questo domande vogliano mettere in luce è facilmente arguibile anche attraverso l'interpretazione delle parole che il colonnello Mantarro ha pronunciato ieri sera, nel corso di una conferenza-stampa: «Si dovranno proporre interrogativi — ha detto al presidente — intesi a chiarire taluni circostanze». Il che significa che l'intera meccanica dell'incidente, tutte le fasi successive del caso, dovranno trovare finalmente un ordine logico e cronologico, una precisa e minuziosa esposizione da parte dell'avvocato, che a questo riguardo non era stato più sentito dopo la prima contestazione circa l'identità del primo cadavere tratto a riva sabato notte.

Ieri sera, intanto, l'avvocato Titobello è stato sottoposto negli uffici del Nucleo di polizia giudiziaria dei carabinieri ad un singolare esperimento, riguardante le sue capacità visive e luci attenuate.

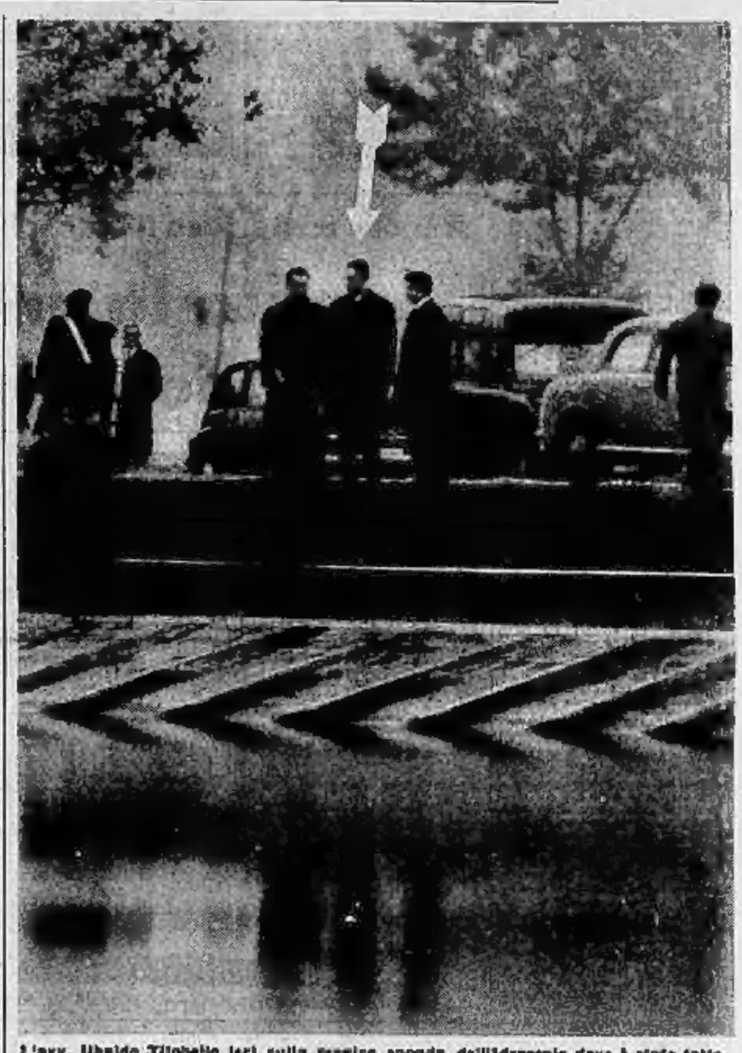

L'avv. Ubaldo Titobello ieri sulla tragica sponda dell'Idroscalo dove è stato fatto ritornare per la ricostruzione del mortale episodio (Telefoto a «Stampa Sera»)

L'ambiente era stato illuminato con alcune normali lampadine tascabili azionate a pila. L'esperimento era inteso ad accertare anche la possibilità che l'avvocato al momento della sciagura sia stato tradito dall'insufficienza delle sue capacità visive in caso di guida notturna. Si vuol quindi dar credito, a quanto sembra, alla versione più favorevole al fermato; almeno fino a prova contraria.

Non per nulla ieri, dopo che l'avv. Dall'Ora aveva presentato Pistanza di revoca del fermo per il suo patrocinato, asserendo che l'avv. Titobello era sottoposto ad un trattamento inumano, costretto a subire continui ed estenuanti interrogatori giorno e notte malgrado le sue condizioni fisiche minorate e la sua psiche depressa», il colonnello Mantarro ha convocato i giornalisti milanesi negli uffici del Nucleo da lui comandato ed ha presentato loro il giovane professionista.

All'avvocato l'ufficiale ha chiesto di fornire indicazioni circa il trattamento riservatogli, ed il Titobello ha dichiarato francamente che durante tutte le fasi dell'inchiesta il trattamento a lui riservato è stato oltremodo cortese. Del resto, a norma di legge l'avvocato avrebbe dovuto essere rinchiuso nelle camere di sicurezza di San Vittore durante l'intero periodo del fermo, e vi ha infatti passato la prima notte. Poi ha chiesto egli stesso di rimanere presso il Nucleo e il colonnello Mantarro, infrangendo le ferree disposizioni del Codice, ha aderito a questa richiesta, proprio in virtù di un sentimento di umanità, tenendo conto della stato d'animo del professionista in questo duro momento.

Questa mattina, comunque, l'avvocato è rimasto tranquillo negli uffici del nucleo di polizia giudiziaria dei carabinieri. Si è svegliato alle 8 da un sonno di poche ore in cui era caduto all'alba.

Mentre il «fermato» poteva godere di questi momenti di respiro, l'inchiesta proseguiva però attivamente. Alle 10,10 il comandante il nucleo carabinieri, col. Mantarro, e il sostituto procuratore della Repubblica dott. Grosti si sono infatti recati nell'ufficio del procuratore della Repubblica dr. Spagnuolo, con il quale hanno avuto un lungo colloquio. Contemporaneamente a Pantigliate, un paesetto alla porta di Milano e distante qualche centinaio di metri dall'Idroscalo, due periti hanno compiuto, per ordine della magistratura, un accuratissimo esame delle «Appia» sulla quale hanno trovato la morte in tre donne.

Al medesimo Procuratore della Repubblica, stamane l'avv. Dall'Ora, patrono del Titobello, ha presentato una quarta istanza tendente a chiedere il rilascio del fermato. «Il sottoscritto avv. Alberto Dall'Ora».

c. b.

ULTIMA ORA

Revocato il fermo dell'avv. Titobello

MILANO, sabato sera.

Si apprende, ancora in forma non ufficiale, che è stata revocato il fermo disposto nei confronti dell'avvocato Titobello.

tuto procuratore della Repubblica dott. Grosti si sono infatti recati nell'ufficio del procuratore della Repubblica dr. Spagnuolo, con il quale hanno avuto un lungo colloquio. Contemporaneamente a Pantigliate, un paesetto alla porta di Milano e distante qualche centinaio di metri dall'Idroscalo, due periti hanno compiuto, per ordine della magistratura, un accuratissimo esame delle «Appia» sulla quale hanno trovato la morte in tre donne.

Al medesimo Procuratore della Repubblica, stamane l'avv. Dall'Ora, patrono del Titobello, ha presentato una quarta istanza tendente a chiedere il rilascio del fermato perchè venga restituito finalmente a quello che rimane della sua famiglia dolente, o consegnato alla cura affinte di medici non fiscali. Con deferenza: Alberto Dall'Ora». Il sottoscritto avv. Alberto Dall'Ora

— dice l'istanza — nella ferma convinzione che l'assoluta mancanza di indizi è sempre più evidente, insiste nelle istanze precedenti. Si rammenta alla cortesia giuridica di vostra signoria il disposto dell'art. 238 del Codice di procedura penale, in relazione anche all'art. 13 della Costituzione del nostro Paese. Quando è in gioco la libertà di un cittadino è come se fosse in gioco la libertà di tutti. Sono sempre più numerose le persone che si mettono a disposizione di questa difesa (e portando attraverso a tale tramite, ove occorra, della giustizia) le quali possono testimoniare sulla vita e sulla figura dell'avv. Titobello.

«Giova ripetere il concetto che prima debbono sussistere gli indizi (gravi, dice la legge) e poi si dispone il fermo. Non prima si dispone il fermo (con incalcolabile danno del cittadino, come nella specie) per poi cercare indizi di reità. Per questi motivi lo scrivente torna a chiedere l'immediato rilascio del fermato perchè venga restituito finalmente a quello che rimane della sua famiglia dolente, o consegnato alla cura affinte di medici non fiscali. Con deferenza: Alberto Dall'Ora».

c. b.

Estrazioni del Lotto
11 NOVEMBRE 1961

						Colonna Eventuale vincente
BARI	72	83	8	39	30	2
CAGLIARI	75	85	82	57	89	2
FIRENZE	36	39	9	50	21	X
GENOVA	77	35	12	63	42	2
MILANO	30	42	35	19	56	1
NAPOLI	7	57	36	1	70	X
PALERMO	51	89	43	66	88	2
ROMA	70	14	30	78	81	X
TORINO	41	11	29	4	88	1
VENEZIA	30	84	61	70	64	X
						1

La settimana nelle Borse

Maggiore volume di scambi e quotazioni migliori, anche in conseguenza del più favorevole andamento di Wall Street e degli altri mercati mondiali dovuto a una certa distensione sull'orizzonte internazionale - Varie operazioni finanziarie in progetto per le prossime settimane - Anche gli acquisti dall'estero dànno segni di risveglio - Discreta attività nel comparto del reddito fisso - Sempre forte la lira

Il nostro collaboratore finanziario ci telefona da Milano:

Il comportamento dei mercati borsistici della settimana è stato quasi l'opposto dell'ottava precedente. Pochissimi affari e numeri indici pressochè invariati i primi giorni, poi graduale aumento di attività e miglioramento negli ultimi giorni di chiusura e ieri sui massimi.

Una certa distensione sull'orizzonte internazionale non ha mancato di rafforzare le principali Borse mondiali e soprattutto Wall Street, dove si è ritornati di nuovo sui massimi assoluti.

Sul piano interno, si è arrivati alla prima delle scadenze che hanno reso il fiato corto a nuovi interventi, e, superata questa, si ha l'impressione che non vi sia altra di imminente a carattere prevalentemente politico.

Così si sono abbonate alcune iniziative di una certa entità. Diverse operazioni finanziarie sono in progetto e nelle prossime settimane c'è da aspettarsi uno stillicidio di voci e vere notizie. L'attuale stato di liquidità bancaria, sufficiente, ma stazionaria, con tendenza a ridursi lentamente, e le aumentate esigenze societarie, dato il continuo sviluppo produttivo, esigeranno in molti casi una provvista di denaro fresco a lunga scadenza, sia obbligazionario, sia azionario.

Intanto, questa settimana è di turno la Sviluppo, che offrirà prossimamente in sottoscrizione una azione nuova ogni cinque possedute, al prezzo di lire 1250, più 75 lire per spese e conguaglio dividendo.

La Saffa è ancora indecisa se distribuire o no determinate partecipazioni immobiliari, ma una decisione definitiva non dovrebbe tardare.

Attualmente il grosso dell'attività è concentrato su determinati valori. Gli assicurativi rappresentano sempre una buona parte degli scambi. Ora è la volta della Ras, mentre continuano a essere richieste le Generali e anche le Assicurazioni di Torino. Brillanti le Olivetti che migliorano di una buona frazione, soprattutto per consistenti acquisti dall'estero. Un'importante lavoro di arbitraggio interessa le Rinascente ordinarie e quelle privilegiate, quotate questa ultime, ufficialmente martedì, con uno scarto di circa 130 punti rispetto all'azione ordinaria.

Altri titoli scambiati per importanti quantitativi giornalieri sono la Dalmine, la Monteponi (che assorbirà molto presto la Montevecchio), la Terni, la Caffaro, la Liquigas, le Richard Ginori.

I valori a grande mercato hanno dato finalmente sintomi di risveglio. Interessanti sempre sono state osservate sulla Edison e sulla Viscosa, in fine di settimana.

Anche la Fiat e le Montecatini dimostrano notevole fermezza, e neutralizzano diffusi realizzi. Un certo risveglio nel settore dei premi, ha contribuito a smuovere le acque nel mondo dei «grandi».

Buoni i siderurgici Iri e anche alcuni tessili, mentre continua il tono dimesso degli elettrici. Significativo è, però, il balzo in avanti dell'Italgas, che è una finanziaria formata totalmente da questo tipo di valori.

Le Metalli e le Gim migliorano notevolmente e così Pirelli e Cementir.

Continuano gli annunci dei pagamento di acconti dividendo di diverse società elettriche, cara d'abitudine.

Discreto anche il settore dei titoli a mercato ristretto, dove Cogs, Sai, Ledoga e diversi bancari recuperano il terreno perduto la settimana scorsa e in qualche caso realizzano ulteriori progressi.

L'attività dall'estero, ridotta al lumicino per quasi tutta la settimana, ha dato qualche segno di positivo risveglio ieri, anche sotto la spinta dei miglioramenti degli altri mercati finanziari mondiali. E' la prima volta da parecchie settimane a questa parte.

Martedì, liquidazione del contante, che non dovrebbe portare difficoltà alcuna.

Continua discreto il lavoro nel settore del reddito fisso. Richiesti i Buoni del Tesoro e assorbito abbastanza facilmente le nuove emissioni. Notato qualche vantaggio di corso, in più di un caso. Stabili le cartelle fondiarie.

Nulla di nuovo sul mercato dei cambi. La lira si mantiene sui passati livelli ed è sempre apprezzata, soprattutto nel listino ufficiale.

Calmo e poco trattato l'oro.

r. c.

Taverna del Pontevecchio

ALPIGNANO (Torino)

al RISTORANTE: il perfetto servizio per la colazione di classe

in TAVERNA: il pranzo nell'adatta atmosfera creata dall'orchestra

al BAR: il servizio di classe per prodotti di fama internazionale

in ALBERGO: il tranquillo riposo lontani dal fragore della Città

Prenotazioni: telefoni 983.580 - 983.355

CRONACA CITTADINA

La tradizione non è stata rispettata

Capricciosa "estate„ di San Martino

Il sole è riuscito a fare un'apparizione verso mezzogiorno, poi le nubi si sono nuovamente addensate - Sfavorevoli le previsioni dei meteorologi

Oggi è San Martino, il primo dei santi confessori onorati in Occidente dalla Chiesa. La tradizione vuole che, in occasione della ricorrenza, il clima autunnale venga interrotto almeno per un giorno: il cielo dovrebbe essere sgombro di nubi ed il sole riprendere vigore. Questa volta la tradizione non è stata rispettata. Non è stata proprio una bella giornata d'inverno ma piuttosto un'« estate di San Martino » capricciosa. Al mattino la pioggia sembrava imminente poi il sole, forse desideroso di mantener fede alla ricorrenza, è riuscito a farsi strada. Poco dopo mezzogiorno era fulgido e luminoso ma ben presto il maltempo ha ripreso a prevalere e il cielo si è fatto grigio, più autunnale che mai.

Ma non dobbiamo rammaricarci troppo: l'autunno, infatti, è stato mite come da anni normali non si verificava. Una lunga serie di belle giornate è stata interrotta soltanto l'altro giorno da una pioggerella che, a intermittenza, è caduta per dodici ore. Era la prima in novembre. Poi il cielo è tornato quasi del tutto sereno.

Ora, però, di giornate grige dobbiamo rassegnarci a vederne molte: secondo gli esperti, in cotto di nubi non si direderà che assai di rado e frequenti saranno le piogge intervallate da nebbia. La temperatura non dovrebbe subire variazioni notevoli, almeno per una decina di giorni, e questa è una prospettiva consolante.

Se il tempo si metta al brutto non bisogna però dimenticare la clemenza di questo autunno e gli splendidi mesi passati da 25 anni ora ci vengono donati autunno simili. Come non ricordare il tepore d'aprile che anticipò di un mese la fioritura dei tulipani e « Flor '61 » ? E l'estate calda, ma non eccessivamente primaverile, un'estate ed un'estate, con assenza di piogge per un lungo periodo? Ma la pioggia giunse poi in tempo ad impedire i danni della siccità. E dolce è stato il settembre; e mite ottobre, sulla Riviera ligure, ora ancora possibile fare vita di spiaggia.

Vi è stato un giorno, domenica scorsa, in cui la temperatura ha rappresentato una brusca cesura nel lineare andamento stagionale: a Cuneo sono stati registrati 4 gradi sotto lo zero; non è subito risalita alle cifre dei giorni precedenti.

Basterebbe, per meglio renderci conto dell'eccezionalità di questi undici mesi del '61, fare un raffronto con lo scorso anno. E' stato il più piovoso dall'inizio del secolo: fra il 1° gennaio ed il 31 novembre, soltanto 32 erano stati i giorni perfettamente sereni.

Le pessime condizioni meteorologiche dello scorso anno costituiscono una casualità alla quale, abbastanza diffusa, che a scongiurare l'andamento del tempo siano le esplosioni atomiche: infatti da due anni non ne vengono compiute. Non vi è dunque da temere che la ripresa delle esperienze termonucleari nell'atmosfera provochi perturbamenti meteorologici nei prossimi mesi; purtroppo sono temibili le conseguenze che esse possono avere — come è stato riaffermato in questi giorni dagli orientali — sull'organismo umano e sulle generazioni future.

Se, cosa è probabile, dopo un autunno mite vi sarà un inverno rigido, altre anno le spiegazioni che formuleranno gli esperti. E' difficile formulare previsioni a così lunga scadenza. Taluni lo osservazioni fatte per decenni hanno consentito di stabilire che esiste, entro periodi di un paio d'anni, un equilibrio meteorologico per cui, ad esempio, lunghe assenze di precipitazioni vengono compensate, entro quel limite di tempo, da abbondanti piogge o nevicate. Quest'inverno, quindi, per quanto « piogge dei grandi compensi », freddo e neve potrebbero farci sentire la splendida giornata dei mesi scorsi.

A Collegno si richiedono semafori in corso Francia

Il Comune di Collegno si è fatto promotore di una iniziativa per la installazione di due semafori sul corso Francia, in borgata S. Maria e in borgata Regina Margherita dove, a causa dell'intenso e veloce traffico, l'attraversamento per i pedoni è molto pericoloso.

Dal 1° gennaio 1960 a metà ottobre '61 in questi due incroci sono morte 18 persone. Ad una prima richiesta presentata nel giugno scorso, l'Anas rispose negativamente affermando che si trattò di una strada internazionale sulla quale l'installazione dei semafori a tre luci è proibita. Il 17 ottobre alcuni deputati hanno presentato al ministro dei Lavori Pubblici una interrogazione sull'argomento ed ora, non essendo ancora pervenuta alcuna risposta, il Comune ha deciso di far firmare una petizione ai dipendenti di tutte le fabbriche della zona.

Settanta giorni di agonia per una dottoressa jugoslava

Dalla fine di agosto una donna giace priva di sensi all'ospedale

La dottoressa jugoslava Jelena Letich: si salverà?

Venuta in Italia per trovare amici, era stata vittima di uno scontro a San Maurizio Canavese - Dal momento del suo ricovero alle Molinette con il cranio fratturato, la madre non l'ha più lasciata un momento

Dalla fine dell'agosto scorso una turista jugoslava è rimasta alla clinica neurochirurgica dell'Università; da quei giorni è sempre rimasta in uno stato di coma insanabile a causa di una lesione al livello del tronco cerebrale che presiede in un certo modo agli atti di coscienza. E' una donna di 40 anni, si chiama Jelena Letich, abitava a Belgrado, laureata in medicina veterinaria, ricopriva la carica di ispettore veterinario per la circoscrizione agricola di Belgrado.

Abitava nella capitale con la madre Veritza di 63 anni ed una nipotina professoressa di lettere. E' vedova da circa dieci anni ed ha un figlio di 17 anni.

Nei primi giorni di agosto era venuta in Italia da sola, per una gita turistica. Era stata a Venezia e a Milano, poi verso il ferragosto si era recata a San Maurizio Canavese a far visita ad una sua amica che vi abita, avendo ajutato il titolare di una piccola industria locale. Intendeva visitare ancora Firenze, Roma e Napoli, ma il Canavese le era piaciuto in modo particolare e per avere la possibilità di apostarsi nella zona aveva affittato una motoretta, con cui visitava le località più caratteristiche.

Il 27 di agosto, proprio quando tornava da una di queste gite ed era ormai nell'abitato di San Maurizio, si scontrava con una macchina. A causa dell'urto riportava la lesione al cervello, che la costringeva alla peggiore agonia che tutore si prolunga. Il centro lesionato dalla frattura cranica regola lo stato di veglia e di sonno e fa da « ponte » fra gli stimoli sensoriali e la corteccia cerebrale, cui spetta la funzione di rappresentarli in uno stato di coscienza.

Ora a causa del trauma questo « ponte » s'è interrotto e Jelena Letich ha perso ogni facoltà mentale. Lo specialista afferma che la sventurata si trova in uno stato di sonno cui inevitabilmente segue l'agonia. Il corpo continua a vivere (meglio è dire: a vegetare) come un complesso di tessuti in cottura. Ma del cervello c'è il buio assoluto del sonno, agitato forse da qualche incosciente visione, sogni incerti che presto svaniscono.

Pochi giorni dopo l'incidente la direzione della clinica avvertiva i familiari a Belgrado con una lettera raccomandata. Ventiquattr'ore dopo arrivava a Torino la madre, che da quel momento non si è più allontanata dal capezzale della figlia. La povera donna trascorre le sue pene giornata intanta a spiare la comparsa sul viso di Jelena del minimo accenno di un riflesso cosciente. Le mormora con dolcezza parole accorate, l'accarezza sul viso. Ma Jelena che ha gli occhi aperti ma non vede, rimane immobile sul letto. E a poco a poco si spegne.

Da un punto di vista clinico, sebbene sia stato fatto tutto il possibile per riattivare una ripresa dei centri lesi, si hanno pochissime speranze: non è poco la distruzione di tessuto nervoso non dà luogo ad un processo di rigenerazione. E' reticolo del sotto » offeso dall'incidente non può ricrearsi. L'agonia della sventurata durerà ancora a lungo: dipende dal sistema neurovegetativo e dalla sua resistenza. Ma poi sarà la morte.

L'on. Donat-Cattin sottoposto a radiografia ed ingessatura

L'on. Donat-Cattin, il parlamentare torinese rimasto ferito ieri ora nell'autostrada Milano-Torino nei pressi di Recdilicosa mentre faceva ritorno da Novgennaio, ha trascorso una notte abbastanza tranquilla all'Astanteria Martini dove è ricoverato. Già ieri sera i medici di guardia al « pronto soccorso » avevano accertato che il parlamentare aveva riportato la frattura della spalla sinistra; stamattina, dopo un lungo ed attento esame radiografico, la clavicola fratturata è stata ingessata. L'on. Donat-Cattin guarirà in un mese.

Ancora misterioso il male che ha ucciso la giovane sposa

Il marito la credeva svenuta ed era morta già da mezz'ora

La sventurata Pietra Farrugia aveva soltanto 18 anni

Non era mai stata malata; poco prima della crisi aveva ancora riso e scherzato Si attende l'esito della perizia necroscopica

Ha destato impressione in città la morte misteriosa e repentina, avvenuta ieri sera, della sposa diciottenne Pietra Cinzia. La giovane era venuta a Torino con la famiglia da Agrigento nel 1957. Qui aveva conosciuto un compaesano, Pietro Farrugia, operaio di 23 anni, occupato in una ditta di autotrasporti. Nell'agosto dell'anno scorso si erano sposati. Ora vivevano felici: avevano un bambino, Giuseppe, che ha compiuto in questi giorni quattro mesi. Abitavano in via Po 33.

E ieri, improvvisa, una tragedia da alcun sintomo, è successa la tragedia. La donna, dicono i parenti, non era stata mai malata, non soffriva di alcun disturbo. Da una settimana i suoi genitori eran ripartiti per il Sud. La giovane per qualche giorno era apparsa malinconica e triste.

Ieri sera il marito l'aveva trovata allegra e felice al ritorno dal lavoro. Il bambino giocava sul seggiolone. Marito e moglie avevano cenato alle 20. Mezz'ora dopo la donna s'era alzata avviandosi all'acquaio per lavare le stoviglie. Sorrideva. Ma all'improvviso l'espressione lieta s'è mutata in una smorfia e prima che l'uomo potesse soccorrerla presso di lei la giovane era caduta esanime sul pavimento.

L'uomo ha pensato che fosse soltanto svenuta. Per mezz'ora mentre il piccino continuava ad agitarsi sul seggiolone, egli ha cercato di rianimarla con tentativi di acqua fredda e aceto. Non s'era reso conto ch'era morta sul colpo. Poi era andato a chiamare un tassì ed aveva portato la moglie sulla vettura tenendola fra le braccia. Al San Giovanni i medici non han potuto far più nulla e han detto al Farrugia che la donna era spirata.

Non è stato possibile accertare la causa della morte. La salma è stata inviata all'Istituto di medicina legale del Valentino dove oggi sarà fatta l'autopsia. Sulla tragica fine della giovane sposa non sono state fatte alcune ipotesi: può esser stata provocata ad esempio, da un collasso cardiaco dovuto ad una congestione (aveva appena cenato), oppure può esser morta in seguito alla caduta per aver battuto il capo sul pavimento, o infine può esser morta per un embolo.

Seconda giornata alla Conferenza ferroviaria

Sempre peggio per i treni poter giungere a Torino

L'enorme traffico sulle linee di Trofarello e Chivasso impone un "terzo binario„

Continuano nella Camera di Commercio i lavori della Conferenza per gli orari ferroviari del 1962. Nella giornata di ieri erano state esaminate circa 190 richieste, oggi ne erano ancora in programma 125. In mattinata sono state vagliate le richieste relative alle linee Cuneo-Mondovì-Ceva; Asti-Chivasso (e collegamento con Torino); Torino-Cuneo-Limone; Cuneo-Alba e prosecuzione su Asti ed infine Torino-Torre Pellice.

Nel pomeriggio la Conferenza ha terminato i suoi lavori: si stanno discutendo i problemi della linea Alessandria-Cavallermaggiore, Bra-Asti, Bra-Nizza-Acqui-Genova, Torino-Casale, Torino-Aosta, Alessandria-Genova, Alessandria-Vercelli, Asti-Nizza-Genova, Pavia-Vercelli, Alessandria-Vercelli. La discussione si concluderà con l'esame delle richieste della Canavesana, per quanto riguarda il passaggio dei quarantaquattro treni richiesti sul tratto Settimo-Torino Porta Susa.

Viva soddisfazione ha creato ieri fra i convenuti alla Conferenza oraria il discorso introduttivo del dott. Vitelli, presidente della Camera di Commercio di Torino. Ogni anno ormai è consuetudine riunire di dodici mesi la soluzione dei problemi fondamentali della rete ferroviaria piemontese o dei collegamenti a largo raggio di Torino. Ma è ora di dire basta a questo sistema. Il piano straordinario delle Ferrovie prevede uno stanziamento di circa 800 miliardi. Si augura che una parte di questa cifra venga anche usata in Piemonte, che al Piemonte vengano assegnati i necessari locomotori, le indispensabili elettromotrici, le 250 carrozze che debbono servire a completare il parco vetture del compartimento di Torino.

Vi è poi il problema dei « terzi binari », per l'accesso in Torino. E' un problema urgente, soprattutto dalla parte di Trofarello, dove neppure più il blocco automatico riesce a far fronte al continuo transito di convogli nelle ore di punta della giornata. Si pensi che su questo tratto passano i treni delle linee Torino-Genova, Torino-Savona, Torino-Cuneo, Torino-Chieri e fino al bivio Sangone (nei pressi di Moncalieri) anche quelli della Torino-Torre Pellice e Torino-Cuneo (via Airasca).

Eguale provvedimento si rende necessario anche per la Torino-Chivasso (almeno due a Settimo), ma in attesa della sua realizzazione è indispensabile provvedere al più presto, entro la primavera prossima, alla sistemazione del blocco automatico per aumentare di un buon terzo la potenzialità della linea, che dovrà poi per altro permettere il passaggio, da aprile-maggio, dei quarantaquattro convogli quotidiani della linea del Canavese, che appunto a Settimo si innesta sulla Torino-Chivasso.

In moto si schianta contro un autocarro

Un operaio, che stava recandosi al lavoro in motocicletta, si è ferito in modo gravissimo andando a schiantarsi contro la parte anteriore di un camion.

La vittima dell'incidente, avvenuto alle 6,45 di stamane, è il ventiquattrenne Antonio Alpini, abitante in via Borgone 18. Egli percorreva in corso Giulio Cesare, diretto verso piazza Sabotino, mentre l'autocarro arrivava da corso Trapani, proveniente da piazza Rivoli.

Il conducente del camion, Graziano Cao, di 28 anni, abitante in piazza Vittorio Veneto 11, ha dato di non aver visto arrivare la moto. L'Alpini — che aveva la precedenza — a sua volta deve aver cercato invano di frenare per fermarsi. Nel violento urto l'operaio si è fratturato un femore, ma fortunatamente ha riportato una gravissima contusione toracica, con probabili lesioni interne, e le prognosi dei medici del Maria Vittoria è riservata.

Riunione del Comitato provinciale

La dc insiste perché Peyron resti sindaco

Discussa anche la questione delle due segreterie cittadine

Oggi pomeriggio si riunisce il Comitato provinciale della Democrazia Cristiana nella sede di corso Stati Uniti. Sarà discussa la curiosa situazione che si è creata in questi giorni in seno al partito con la nomina di una segreteria cittadina che si è affiancata all'altra già esistente.

« Il Comitato provinciale — ha detto il segretario dott. Mina — deciderà su questo problema, ma si può dire che un accordo è già stato virtualmente raggiunto poichè è stata riconosciuta la buona validità delle recenti elezioni del Comitato cittadino che avrebbero avuto uno stampo puramente dimostrativo ».

Il partito di maggioranza relativa conferma anche la situazione emersa dopo la annunciate dimissioni dell'avv. Peyron. Il D. C. esprimerà insindacabile il proprio rincrescimento per l'opera svolta fin qui dal Sindaco. « Pregherò l'avv. Peyron di rimanere ancora al suo posto — ha detto il dott. Mina — anche per un motivo particolare: egli ha accettato, a suo tempo, di restare a Palazzo Civico per la durata delle celebrazioni del Centenario. Questa missione non è ancora finita. Ora si tratta di decidere l'avvenire di opere ed impianti che sono stati costruiti per " Italia '61 ". L'avv. Peyron è la persona più adatta per questo delicato compito ».

Il nuovo percorso degli autobus « F »

A partire da domani verranno adottate per la linea « F » le seguenti varianti di tracciato:

DIREZIONE C.SO SEBASTOPOLI: da piazza Santa Rita la linea verrà deviata per corso Orbassano - corso Sebastopoli con abbandono del tratto lungo via Tripoli. Verrà istituita una nuova fermata in corso Orbassano angolo corso Sebastopoli e contemporaneamente abolita la fermata di corso Sebastopoli di fronte alla scuola elementare « G. Mazzini ».

DIREZIONE REGIONE BARCA: la linea verrà deviata da corso Palermo ang. corso Novara per via Aosta - p.za Bottesini, con abbandono del tratto lungo via Monterosa - via Santa. Verrà istituita una nuova fermata in via Aosta ang. piazza Bottesini e contemporaneamente abolita la fermata posta in via Sesia.

Morto l'ing. Mazzini

Aveva 78 anni, soffriva di disturbi cardiaci - Già deputato e senatore, era presidente della « Way Assauto » e consigliere di amministrazione di numerose società

E' morto stamane, nella sua abitazione di corso Vittorio Emanuele 82, l'ing. Giuseppe Mazzini. Aveva 78 anni. Da qualche tempo soffriva di disturbi cardiaci; questa notte il male di è improvvisamente aggravato nonostante le cure che i medici subito chiamati al suo capezzale.

Il sen. Mazzini era una figura molto nota a Torino, non solo d'adozione. Era infatti nato a Livorno ma era poi venuto nella nostra città per compiervi gli studi superiori; dopo la laurea in ingegneria industriale conseguita a pieni voti, vi si stabilì definitivamente. Amor giovanissimo entrò a far parte del Consiglio di amministrazione della Fiat, carica che tuttora ricopriva.

Oltre al suo lavoro Mazzini amava pure interessarsi a tutti gli studi di scienza, tecnica e politica. Ed anche in questo attività ebbe successo. L'11 giugno del 1921 venne eletto deputato alla 25ª legislatura; nella Camera, presieduta da Enrico De Nicola, divenne segretario del gruppo parlamentare di Senatra. Venne successivamente rieletto fino alla 30ª legislatura. Nel febbraio del 1943 fu nominato senatore del regno.

Il sen. Mazzini, che attualmente era presidente della « Way Assauto » del cui consiglio di amministrazione era entrato a far parte molti anni or sono, ha ricoperto durante la sua vita numerosi ed importanti incarichi. Fra l'altro è stato presidente dell'Unione industriale di Torino dal 1920 al 1924 e dal 1935 al 1942, presidente della Montecatini, dell'Unione nazionale delle aziende produttrici e autoconsumatrici d'energia elettrica, commissario della Confindustria, presidente del consiglio di amministrazione de « La Stampa ».

Anche ora, nonostante l'età ed i disturbi di cui soffriva, continuava a svolgere intensa attività; fra l'altro era consigliere di amministrazione della Montecatini, della Riv, dell'Autostrada Torino-Milano, della Monteponi.

Al momento del trapasso gli era accanto la moglie Stefania Marchesi, figlia dell'ing. Enrico direttore amministrativo e commerciale della Fiat da dall'anno di costituzione della società, il sen. Mazzini non lascia figli.

CONTINUANO LE RISATE al TORINO
DALIDA
M. CAROTENUTO
T. MURGIA - A. TIERI
P. DI CAPRI - J. SERNAS
N. TARANTO - M. ORFEI

nel comicissimo film a colori
CHE FEMMINA!!! E... CHE DOLLARI!
VIETATO AI MINORI

NUOVO CINE VITTORIA
23° GIORNO DI SUCCESSO
I CANNONI DI NAVARONE
Cinemas... colore
COLUMBIA GLOBAL

METROPOL
Via Principe Tommaso 6
Uno stupendo e magnifico film che piace particolarmente alle signore
MICHAEL WORDAN - JEAN-CLAUDE BRIALY

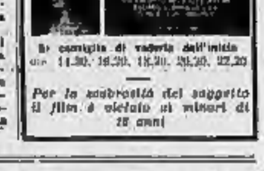

il pozzo delle tre verità
Il consiglio di valersi dell'inizio ore 14.30, 16.20, 18.30, 20.50, 22.20
Per la suddivisità del soggetto il film è vietato ai minori di 18 anni

GALLERIA CODEBÒ
Successori
Via Po n. 4 (piano 1°) - Telefono 519.116
Questa sera alle ore 21 terza
VENDITA ALL'ASTA
in catalogo dal n. 201 al n. 276
Fra le altre interessantissime voci, oggetti dell'importanza del grande Matteo Olivero « LA NEVE », del doppio corpo veneziano del 700, della « commode » francese firmata dalla coppia di Zalen del « Cormayeur » di C. Maggi ecc. Ricca, eccezionale, importantissima serata.
Consigliabile la prenotazione dei posti.

CEDESI AVVIATISSIMA INDUSTRIA DOLCIARIA
con macchinari modernissimi
Scrivere Pubblicità Stampa 274 - Torino

DUBIED
dal 1897
LA MIGLIORE MACCHINA PER MAGLIERIA
Macchine per maglieria ed ausiliarie DUBIED
Insegnamento secondo il metodo DUBIED
Assistenza tecnica, riparazioni con materiale originale DUBIED
Su macchine DUBIED solo AGHI ORIGINALI DUBIED
DUBIED
un nome sinonimo di qualità, serietà, massima garanzia
Concessionari esclusivi nelle principali città. Sede: MILANO - Via Donizetti 8, tel. 795-400, 795-457/8/9

Taccuino del lettore

La Croce Verde raccoglie fondi

Dame patronesse, militi e crocerossine distribuiranno domani per le strade del centro, il calendario augurale. La Croce Verde spera che i torinesi ricambieranno l'omaggio con un generoso obolo. I fondi raccolti serviranno a dotare la ambulanze del radiotelefono.

◆ Il Congresso Provinciale Acli si svolge oggi e domani presso la « Casa del giovane operaio », in c. Principe Oddone.

◆ Per il Club Dirigenti Vendite, lunedì alle 20 al Circolo A.M.A. in via Pola 12 il dott. Renzo Lucchesi, medico dietista, intratterrà i Soci su « L'alimentazione per la vita agitata del dirigente e del venditore.

◆ La Società Piemontese di Archeologia e Belle Arti informa che domani, alle 10,30, per cortese concessione della Soprintendenza ai monumenti del Piemonte, i soci potranno visitare il Castello reale di Venaria. I lavori di restauro saranno illustrati dal Soprintendente, prof. arch. Umberto Chierici.

◆ Al Collegio degli Artigianelli domani alle ore 9 raduno degli ex-allievi dell'Oratorio di San Martino per l'annuale festa sociale. Verranno consegnate le insegne cavalleresche al segretario Guido Cristiglio.

◆ La Piccola Ribalta stasera alle 21,15 nel teatro del Rosa Collegio di Moncalieri rappresenterà « I fastidi d'un grand'om ».

◆ La Società Caccia a Cavallo terrà una riunione di corsa in campagna che si svolgerà il 19 novembre, alle ore 14, in località Baudenasca di Pinerolo.

◆ Associazioni di domani - Ottetto; via San Massimo 31 (tel. 38-900), « Rondinone 24-26 (tel. 272-826), Elettrauto: v. San Quintino 8 (tel. 515-765), piazza Statuto 20 (tel. 46-911), corso Palermo 32 (tel. 22-612), corso Raffaello 19 (tel. 682-215), piazza Bonaventura 8 (tel. 774-727).

◆ Farmacie aperte domani e lunedì (dalle ore 8 alle ore 12.30): via Po 51; corso Vitt. Emanuele 66; via San Donato 9; piazza Madama Cristina; piazza Cirio Madre di Dio 1; via Monginevro 56; via al Ronchi 2; via P. Micca 2; corso Duca degli Abruzzi 66; piazza Respighi 9; piazza Savoia ang. via del Carmine; piazza della Vittoria 20; corso Reg. Margherita 114; via Carlo Alberto 36; via Nizza 356; via Galliamo 4; via G. Dina 75; via Massimi 21; Galleria Umberto 1; via Sacchi 48; via Nizza 121; strada di Settimo 23; via Cernaia 26; via S. Giulia 53; corso Francia 213; via Scala 1.

◆ Oggi, sabato 11 novembre, è il 315° giorno dell'anno. Il Sole è sorto alle 6.54 e tramonta alle 16.38. E' la festa di San Martino.

TEMPERATURA DI OGGI

MASSIMA	+ 9,2
MINIMA	+ 4,2

Il Bollettino meteorologico comunale inoltre: temperat. media (naturale): + 5; ore 8: + 5,1; press. 725,3; umid. 83 %; Cielo poco nuvoloso, Nebbia. Previsioni: variabile. Temper. mass. Temperatura a Cuneo: mass. + 8,2; min. + 0,1; ore 8: + 4,9

TEATRO ALFIERI
Questa sera ore 21,15 - Domani ore 15,30 e 21,15
ULTIME 3 REPLICHE
della commedia musicale di
CARLO DAPPORTO
con CLAUDIA MORI
FRANCESCO MULÈ
e con AVE NINCHI

LE ROI
Il re dei domingo - Music Hall
Via Stradella 8 - tel. 37.89.68
21,30 attrac. mus. la « vedette »
ANGELITA PEREZ
COMPL. BONAZELLI

ARLECCHINO DANCE
Oggi 16,30 e 21,15 repliche di
GASTONE PARIGI
e il suo Complesso
L'ORCHESTRA DEL GIORNO

TROCADERO
Via A. Doria 2 - Telef. 253.771
Ore 16,30 thè; ore 21 -
I CASTELLANI
con CARLETTO

MONKEY'S CLUB
Via Gramsci 12 - Telef. 43-572
Ore 21,30: Il NUOVO MAFFINATO LOCALE ALLA MODA per la vostra serata intima in una
CORNICE DI ELEGANZA

LA ROTONDA VALENTINO
Ore 21; ospiti d'onore
CARMEN RIZZI
LUCIANO BONFIGLIOLI
Orchestra « LUNA RSI »

MOULIN ROUGE
Piazza Carlina - Telef. 41-879
Attrazioni Internazionali
Danze 23-4 - Spettacolo 0,30
Domani ore 16,45: « matinée » con SHOW
Orchestra « I 5 CIROS »

Club HOLLYWOOD Danze
Ore 21: Elegante serata
COMPLESSO
BOCCACCIO - D'ANDRI
Canta SERGIO SOLINAS
della Rai-Tv

IPPODROMO FEDERICO TESIO
DOMANI - Ore 14.15
CORSE AL GALOPPO
Premio
Gastaldo di Stupinigi
L. 1.000.000

Sempre volentieri...

Sempre volentieri... il cognac Martell: normale o ghiacciato, da solo o con seltz; in casa, in gita, al bar.
Benvenuto, amico Martell: sei una spinta all'ottimismo!

già 100 anni prima di Napoleone MARTELL voleva dire "cognac"
organizzazione di vendita per l'Italia
Ditta Carlo Salengo
via Lanata 4 - Genova
Arag studio EULCRO 1026

La fontana della salute

Ciao, Montaldo. Le vacanze sono finite e io me ne torno a casa. Dico ciao a te e ai tuoi boschi dove il sole si nasconde tra i folti rami e solo qua e là accende della sua luce i sentieri che tante volte ho percorso. Quanto verde e quanta quiete! E in quella quiete puoi accucciarti per terra o ascoltare le infinite voci della natura e credere che la vita è bella per tutti, anche se sai che ad ogni specchio lei cambia faccia. Ma qui non la pensi: son così tanti i fiori e gli uccelli che cantano fra i rami e le fontanelle che qua e là offrono, a chi passa e ha sete, la loro acqua fresca! Fra le altre ce n'è una, a pochi passi dal paese, che quelli di lì hanno chiamato «Fonte della salute» e che io, forse con più verità, chiamerei «Fonte dell'amore». Ah! Quanti baceri hanno ascoltato quelle acque e quante promesse e quanti bisticci d'amore, quietati poi con «un sorso a me e un sorso a te» di quell'acqua meravigliosa!

Lo sa la bella Marina che proprio lì, in quell'angolo di verde, ha trovato l'amore. Chi è Marina? E' la figlia del ragionier Giovanni Bellonci, cavaliere e quasi commendatore — infatti la commenda gli sta per arrivare — benemerito dell'industria, proprietario di un grosso magazzino di elettrodomestici. E' venuto dal poco; la fortuna gli ha dato mano e lui quella mano l'ha tenuta stretta colla sua volontà decisa di arrivare più su, più del vecchio padre, povero uomo, con quella botteguccia da quattro soldi! C'è arrivato, e di quella sua gioventù difficile ha portato con sé tutto l'ardore, tutta la fiducia nella vita; i suoi vent'anni ha portato che non lo lasceranno mai, se pure i suoi capelli già si fanno bianchi.

La madre è tutt'altro tipo: donna di vecchio stampo, vede impudicizie dappertutto, persino nei balli che si fanno qualche volta la sera, nel grande piazzale davanti all'albergo, al suono di qualche simpatica orchestrina venuta da fuori a trattenere i villeggianti. «Marina non deve ballare: è troppo giovane. E i ragazzi d'oggi... tutta robaccia bruciata!»

Così la pensa la signora Bellonci, ma così non la pensa la bella Marina. L'altra sera, mentre fervevano le danze, accadde l'imprevisto. Marina era seduta accanto a sua madre e nei suoi occhi accesi c'era tutta la ribellione a quella sedia dura, a quella madre più dura della sedia, a quella musica che per lei suonava fuorchè per lei. Già è, che in serata era arrivato all'albergo, coll'ultima corriera, Marco, un suo compagno d'Università, il più simpatico di tutti i suoi compagni; sbruffoni gli altri, semplice lui, figlio d'un operaio alla ferriere che a furia di rinunce e di fatica era riuscito a mantenerlo agli studi; la cultura in casa voleva quel povero uomo e adesso ancora ce l'aveva fatta a mandarlo qui su a Montaldo, all'albergo Italia, per dieci giorni almeno, che si irrobustisse le ossa prima di affrontare l'ultimo anno d'Università!

Marina adesso lo cercava con gli occhi accesi fra quella gente che sgambettava, che rideva...; quattro chiacchiere con lui avrebbero forse quietato quella furia ribelle che sentiva dentro di sé; ma di Marco neppure l'ombra. Fu allora che dottò in un: «Basta! Basta!» violento che fece tremare sua madre mezzo assonnata vicino a lei. Poi proseguì: «Questa musica mi dà noia. Vado su in camera a rivedermi Terenzio; l'esame di latino è alle porte, ormai!». E sgattaiolò via, la bella bugiarda. Ma di Terenzio neppure una parola. La notte era così accesa di stelle, così quieta... e lei prese il sentiero che portava alla «Fonte della salute» e tanto ascoltava il mormorio dei rami leggeri alla brezza notturna, che neppure s'accorse che qualcuno la seguiva. Fu solo alla fonte che se la vide lì presso il caro compagno d'università.

«Tu, Marco? Ma di dove vieni?». «Dall'albergo, come te. Anzi, dietro di te. T'ho tenuto d'occhio tutta la sera; avevo una voglia matta di parlare un po' con te, dei nostri studi, dei nostri esami...». «Hai paura?». «Oh, sì, una fifa maledetta. Specialmente quel Terenzio... non mi va giù, ecco. Tutti gli altri li ho digeriti, ma questo...». «Rispettalo, Marco: è merito suo se sono qui con te. Ho detto a mia madre che andavo su in camera a ripassare Terenzio. Fossi matta! E lei ci ha creduto. E' tanto bello questo posto, quest'acqua che vien giù con un mormorio così leggero... Ascolta, ascolta!». E ascoltano tutt'e due, in quel mormorio leggero, le parole buone: «Vi voleste bene e non vo lo siete ancora detto: non perdete tempo, ragazzi!». La notte quieta li guarda; anche le stelle li guardano e sembrano moltiplicarsi, magnifiche nelle curiose; la luna vuol essere pudica e si copre di una nuvoletta leggera... Eh, sfido io: Marina è lì, nelle braccia di Marco: poche parole dette a voce bassa — certamente una promessa —; poi un bacio lungo, lungo che vale cento baci, poi... via! Lei corre verso l'albergo — è tanto tardi! — e lui la segue su per lo stretto sentiero.

All'albergo... che processo, che sfuriata, che schiaffone! E tutto a porte aperte, davanti a un pubblico estasiato. Dice la signora Bellonci a Marina con voce da tigre: «Dove sei stata?». «Alla "Fonte della salute"» risponde la ragazza quieta, con un bel sorriso sulle labbra. «Sola?». «No. Non sola. M'ha accompagnato lui, Marco». Qui uno schiaffone che fa da intervallo sonoro. Poi l'interrogatorio riprende: «E che avete fatto lassù?» Marina sorride ancora; quello schiaffone non le ha fatto né caldo, né freddo, risponde quieta, sicura: «Ci siamo detti tante cose buone, ci siamo dati un bacio e poi...». «E poi?» grida la tigre cogli artigli stretti nei pugni. «Ci siamo promessi di studiare tanto, di dare l'anno prossimo la laurea, di volerci sempre bene, di sposarci al più presto, di far felici noi e quelli che verranno — sì, mamma, perché ne verranno — e tu sarai la nonna più orgogliosa del mondo!».

Qui la signora Bellonci si sente smarrita; ha gli occhi perduti di chi non si ritrovare la sua strada. Mugola piano: «Vai su nella tua camera. Domani arriverà tuo padre. Te la vedrai con lui».

Sentenza rinviata; a domani la chiusa del processo. E domani... quanto sole e quanto azzurro! Montaldo sembra un paese di fiaba; fiaba triste o lieta? Chissà!

Quando la macchina rossa arriva sul piazzale la signora è già lì ad attenderla. Il cavalier Bellonci discende... Macché cavaliere! Commendatore, ché la commenda è già arrivata. Guardate lì che faccia allegra e che bel sorriso; guardate quegli occhi accesi che sembrano dire: «Chiedetemi quel che volete; sono pronto a svuotarmi le tasche, se vi pare». Lo dice a lei: «Sai? E' già arrivata!». «Che cosa?». «La commenda» e c'è nella sua voce tanta gioia. Ma lei fa la sorda. «Ho da parlarti, subito» dice col tono freddo di chi non lascia a nessun costo la sua strada. Poi lo prende per mano e lo trascina su in camera. Qui fa poche parole, accese come petardi: «Marina e Marco si sono baciati, si sono promessi amore eterno, hanno giurato di sposarsi subito, dopo la laurea, e hanno questo là, proprio quella fontana maledetta, che certamente getta acqua sporca, avvelenata!».

Il povero Bellonci vuol vedere il posto subito; dopo parlerà con Marina; giudicherà, sì, ma con coscienza di causa. Quando a Marina, è su, nella sua camera, che studia: Terenzio, il difficilissimo Terenzio, è diventato il compagno delle ore. Incredibile, ma vero. Ah, quante cose incredibili sa fare l'amore! Tant'è vero che... ma stavolta sentire: quando i due arrivano alla «Fontana della salute» è quasi mezzogiorno; il sole riesce a farsi strada fra i rami degli alberi e illumina della sua luce l'acqua che qua e là s'accende come in una cascatella di perle. I due guardano ed è lei che dice: «E' accaduto qui, proprio qui» ma la sua voce è smorzata. Quanto a lui... guarda la sua donna, ancora la guarda e non vede più la quasi cinquantenne un po' grassoccia e anche un po' sbiadita, ma la sua ragazza vede, quella che aveva incontrato tanti anni prima, su per un sentiero di montagna, un pomeriggio in piena estate. E farà come allora; infatti la prende per mano, la tira a sé e la bacia forte. Dice lei: «Ma Giovanni, che fai? Sei impazzito?» e sorride contenta. «No — dice lui. — Non sono impazzito. Sono sano al cento per cento. Ma ru guarda indietro e ricorda bene: anche noi abbiamo cominciato così e come vedi continuiamo così. La strada nostra è stata magnifica. Ascoltami: non mettere mai il coppio all'amore».

La sera, all'albergo, le danze più accese del solito. Eh, sfido io: ci sono due coppie di più... e che coppie!

G. Zangelmi Ciaffi

DETTO FRA NOI

Il romanzo e la vita

Scrive «Lettore torinese»: «I suicidi a catena in un certo senso si possono capire, ma i furti a catena di quadri no. E' difficile abituarsi a questa nuova categoria di ladri che, invece di rubare pezzo di stoffa o gioielli, rubano Tiziano, Caravaggio, Van Dyck eccetera, di comune accordo, in vari punti del mondo, nelle gallerie e non anche nelle case private. E' una faccenda appassionante e mi piacerebbe essere uno Sherlock Holmes per condurre una mia inchiesta personale. Dove finiranno questi quadri? E' la domanda che ci facciamo tutti. Ci sarà davvero un capobanda sinistro che vuole godersi in segreto la bellezza di questi capolavori?».

*Il romanzo inventa spesso la realtà. E si direbbe che i furfanti intellettualistici d'oggi modellino la loro gesta su quelle d'un personaggio di Maurice Leblanc, famoso ai suoi tempi, verso i primi del secolo o giù di lì: il ladro gentiluomo Arsenio Lupin. Anche costui era abilissimo nel rubar quadri di grande valore dai castelli francesi, quadri che poi andavano ad abbellire una sua sfarzosa dimora scavata dentro una roccia a forma d'ago (l'aiguille creuse è appunto il titolo del romanzo). Nello stesso libro, se non sbaglio, è anche raccontato che certi signorotti, dal timore di vedersi sottrarre dalle opere d'arte, le sostituiscono con perfette imitazioni (le quali, però, non trovano mai in inganno il cattivissimo e geniale Lupin); mentre altri, oppressi da debiti di giuoco o di donne, simulavano addirittura la «misteriosa scomparsa» di uno o più quadri, per poterli vendere alle «hatchekila». Ricordo a vedere se la vita copierà il romanzo anche in questo: e cioè se, dopo i furti autentici, avremo i furti artistici, organizzati da pittori bisognosi di pubblicità, da antiquari decisi al rilancio di qualche firma dimenticata, o da figli di papà a corto di liquidi. Quest'ultima ipotesi mi richiama alla mente un episodio che risale ad alcuni anni fa. Una sera, a Palermo, fui condotto allo Sport Club, il circolo dei nobili, per conoscere i baroni» rapiti da Giuliano. Erano uno mezza dozzina, più un duca, Pietro P. di P., il quale mi raccontò, non senza una sfumatura d'orgoglio, di aver dovuto pagare un riscatto di cento milioni, in luogo dei quaranta o cinquanta richiesti a tutti gli altri; inoltre, a differenza dei compagni d'infortunio, rimasti giù o meno comodamente ad aspettare, in fondo a qualche grotta, che il loro aguzzino si stesse del denaro, lui aveva trascorso ben venticinque giorni sottoterra, rinchiuso come un mostro tascabile, da un foro della quale riceveva scarse boccate d'aria e il cibo passatogli dai banditi. In compenso, gli altri potevano vantare un rutto più sensazionale: il conte A., per esempio, era stato trafugato in pieno giorno nel parco della Favorita e il barone B. si era visto impacchettare dentro a casa sua, in via della Liberta. Ma il sequestro più riuscito, a detta di ognuno, era quello di un altro barone che, per guanto due volte ventenne e afflitto da una vistosa calvizie, dipendeva ancora in tutto e per tutto come un giovinetto da una madre patrimoniosa a cui non c'era verso di far allentare i cordoni della borsa. Di modo che il povero gentiluomo, assillato dai creditori, aveva dovuto risolversi a simulare un rapto, sparendo dalla circolazione per tre giorni; il quarto, secondo la prassi del brigantaggio, una perentoria telefonata aveva raggiunto la baronessa: o paghi il riscatto o facciamo fuori tuo figlio. E benché il colpo le riuscisse estremamente duro, l'augusta gentildonna si era alleggerita di quaranta milioni in contanti (una madre è una madre), senza dubitare di nulla.

Lettera (tradotta) del signor Roger Vidal, Torino:

«Madame, voglia pubblicare sul suo giornale la protesta di un visitatore francese. Arrivato qui di notte, in serata, non ho trovato posto all'albergo, benché avessi prenotato telegraficamente una camera. Ma il telegramma non era arrivato, così mi dissero: come faccio, madame, il vostro servizio telegrafico? Alla mia rimostranza il segretario d'albergo ha risposto sgarbatamente, mancando la fama di cortesia della vostra città. Allora mi sono recato in altri alberghi, ma senza poter trovare la stanza un letto disponibile. Che organizzazione alberghiera è mai questa, madame? Uno straniero viene qui per vedere il Balzac e deve dormire sotto i ponti».

E come ha trovato i ponti torinesi, monsieur? Funzionano?!!

Lettera di «Amelia», Novara:

«Secondo lei è meglio che un fidanzamento sia breve o lungo?».

Propendo per i fidanzamenti ragionevoli. Occorre un certo tempo, che varia da coppia a coppia, ma non dovrebbe essere né eccessivamente breve, né troppo lungo, per sapere di una donna se è intelligente e di buon carattere e, di un uomo, se possiede delle qualità e se i suoi difetti sono accettabili. Bisogna che l'uomo sappia se dovrà sacrificare al cinema o alla pita coniugale della domenica, le partite a carte con gli amici o la partita di foot-ball, o la pesca, o la caccia; e bisogna che la donna sappia se dovrà rinunciare al ballo, alle amiche d'infanzia e alle frivolezze, essendo indispensabile che ognuno modifichi i propri gusti e abitudini a vantaggio della vita comune. Se la fortuna vuole che tutti e due amino allo stesso modo il foot-ball, il cinema, la danza, il poker o la canasta, la musica classica o gli arlacchi, allora possono sposarsi a occhi chiusi. Avere un «pallino» in comune può essere il segreto dell'accordo e magari della felicità.

Lettera della signora Alda V., Livorno:

«Ho un vecchio medico di famiglia che compila ancora le ricette con formule suo, ma il difficile è trovare un farmacista che le prepari. Di solito non hanno tempo, oppure invitano fastidiosi sobbarcarsi a quel lavoro di decoraggio per poche lire, dato che le medicine all'antica costano sempre pochissimo. Così il più della volta mi resta proprio di sostituire il preparato con qualcosa di già pronto negli scaffali, come accadde ieri. "C'è questo che va benissimo — disse lo farmacista. — E anche quasto, oppure quest'altro". La disponibilità era variissima, non avevo che l'imbarazzo della scelta».

Lo credo. A sentire i tecnici, ascoltando i sieri, i vaccini e gli opoterapici, abbiamo qualcosa come trentamila specifici sul mercato italiano: ognuno dei quali combatte due o tre infermità, quando non ha la pretesa di debellarle tutte. Ed è un grande vantaggio per noi sofferire alternativamente di emicrania, nevralgia, mal di stomaco, reumatismo o beriberi; perché se questi malanni si presentassero tutti insieme potremmo prendere più piccioni a una fava, curandoli contemporaneamente con uno specifico solo. Un altro inconveniente è dato dal fatto che questi medicamenti vengono prodotti in serie come le carni in scatola e le automobili. E se in teoria esiste una infermità chiamata, poniamo, colite, in pratica esiste la colite del signor Dearsola, o della signora Persichetti, o del conte Fenaglio, ciascuna delle quali richiederebbe un trattamento individuale. Ma è un'osservazione naturalmente oziosa. Come possiamo pretendere dalla medicina un misura per la nostra colite, in una epoca in cui, dalle leggi alle scarpe, tutto viene fatto per la maggiore, sulle dimensioni non dell'uomo, ma di una vaga entità che si chiama umanità, nella quale in definitiva nessuno ci riconosce e che ci rappresenta come se la media d'un bianco, d'un negro, d'un rosso e d'un giallo fosse un uomo verde? Perciò i medici si sono disabituati dallo stilare ricette ad hoc e i farmacisti dal fare delle bilancette, dei mortai che servivano a elaborare le pillole, gli elisir, le cartine d'una volta. Perciò i pazienti si disabitueranno un po' alla volta dal consultare i medici, trovando più spicciativo chiedere al farmacista: «Può darmi qualcosa per il mal di stomaco o gli orecchioni, o la bronchite?». E forse in un avvenire più o meno prossimo potremo anche avvicinarci dai farmacisti, andando a mettere le nostre monete in qualche distributore automatico di specialità, sul cui scomparti starà scritto, cuore, fegato, polmoni, cervello, intestini, eccetera.

Lettera del signor Fausto Pecori, Torino:

«Mi chiamo Fausto, ma non c'è pericolo che la fortuna si ricordi di me. Ho comprato due e anche tre biglietti al giorno al Salone dell'Automobile, senza vincere neppure la "500", di cui mi accontentavo. E guardi invece quei chimici Vallauri che giocò al Totocalcio e vinse, al Lotto e vinse, all'Enalotto e vinse e poi ha vinto anche la prima macchina estratta al Salone. Scommetto che se quello compra una scatola di fiammiferi ci trova dentro le monete d'oro nascosta da due donne a se vuole un servizio di piatti, una pelliccia per la moglie e due settimane al bagni non ha che da partecipare a uno dei tanti concorsi banditi dai "dadi per il brodo" o dalle "case Omaa". Se ci penso mi sento rivoltare. Perché a me tutto e all'altro nulla? E' giusto secondo lei?».

Non so se sia giusto. Ma la fortuna è come la gallina, che depone regolarmente il suo uovo dove ha deposto il primo (e a proposito di quel signore vinco-tutto-lo, al Salone è nata una battuta che sta facendo il giro di Torino e viene rivolta ai benemeriti della sorte: «Hai un Vallauri grosso così»).

A. A., Arezzo: Mi ricordo benissimo di lei, ma non dalle sue precise capacità. Vuole rinfrescarmi la memoria? Pubblicherò volentieri un suo appello debitamente corretto. ● *Giro, Vercelli:* Atomo vuol dire indivisibile, tuttavia si continua a chiamarlo così anche ora che, per nostra sfortuna, è stato diviso. ● *M. P., Rivoli:* Le donne d'Israele fanno due anni di servizio militare. Da cui si vede che su questo punto l'imbecillità femminile raggiunge lo stesso livello di quella maschile. Ci si domanda se valesse la pena emanciparsi per arrivare a tanto. ● *Una ragazza stanca di tutto, Viterbo:* La vita è ciò che possediamo di più importante, signorina. Ma lo si capisce via via che ci si allontana dalla giovinezza. Giorni or sono una certa signora m'informò d'aver smesso di bere latte, in quanto il latte è fra le cose che maggiormente eccitano di un'eccessiva radioattività. Questa signora tanta paurosa di morire ha compiuto il mese scorso trent'anni. ● *Coniugi Buffa, Diano Castello:* Ringrazio a nome di *M.N.* il quale è costretto a declinare la gentile offerta, avendo un figlio che studia a Torino. ● Scrive la signora *Tatiana V., Torino:* «Ho un discreto numero d'indumenti per ogni stagione, adatti a ragazzine dieciquindicenni. Sono capi non eleganti, ma in buono stato e certo potrebbero servire a qualcuno». ● *Angelo G., Torino:* «Sphere nella corrispondenza diradare la corrispondenza ● rinviare gl'incontri per costringerlo a chiedere spiegazioni. Nel primo caso occorre tatto, dignità e tempismo; nel secondo, quel senso della strategia che, dicono (ma spesso a torto) è innato nelle figlie d'Eva. ● *G. Piana, Como:* Un buon sistema per conservare l'amicizia può esser quello di tenerla lontana dall'interesse, dall'ambizione e dall'amore. ● *Adriana S., Torino:* Potrà recarsi da sola a qualunque concerto e accogliere le serate più adatte alla sua sensibilità e alla sua cultura sui programmi che vengono spediti a richiesta agli *Amici della Musica* (telefono 743-584), dalla *Pro Cultura Femminile* (tel. 40-720), da *Musica da Camera* (tel. 42-478) e dall'*Auditorium*.

Clara Grifoni

Un impiegato di banca

Con assegni falsi sottrasse 225 milioni

D'intesa con un complice riuscì in tal modo a derubare un istituto di credito olandese - Arrestati dopo lunghe ricerche

Dal nostro corrispondente

Parigi, sabato sera.

Un lussuoso panfilo bianco e azzurro, ondeggia al vento vicino al ponte Alessandro III sulla Senna, dove è ancorato. E' quello del ricchissimo René Gutschen Ritter, che vi dava ricevimenti famosi ai quali partecipava il «tout Paris». Ma ora sono finiti. Il proprietario dell'«Ursula» (così si chiama il panfilo) infatti è stato arrestato in Spagna per truffa. Insieme con il complice Johan Egberts ha sottratto 800 mila fiorini (circa 225 milioni di lire) a una banca di Amsterdam.

A Parigi, dov'era noticissimo, l'elegante René Gutschen Ritter dicova di essere importatore ed esportatore di marci; ed i suoi frequenti viaggi in Olanda e in Svizzera sembravano confermare quell'attività. In realtà non era ben diversa. La truffa che egli aveva organizzata con l'amico era ingegnosa. Johan Egberts infatti era impiegato alla banca di Amsterdam, dove la sua principale funzione consisteva nell'autenticare gli assegni bancari importanti. Metteva così la sua firma sugli assegni per attestare che erano coperti in modo che potessero essere incassati in qualsiasi banca, anche all'estero. Così certificò la copertura di tre assegni emessi dal Gutschen Ritter: uno di 50 mila fiorini, un altro di 350 mila e il terzo di 400 mila. Poi, mentre il Gutschen Ritter provvedeva in Svizzera a incassare gli assegni, egli falsificava le registrazioni della banca in modo da creare una certa confusione che gli desse il tempo di fuggire.

I due latitanti si ritrovarono sulla Costa Azzurra, si spartirono le monete estere ricavate con gli assegni per 800 mila fiorini e si separarono.

Quando la banca di Amsterdam si accorse della truffa, il suo impiegato era partito da alcuni giorni dicendo che andava in ferie. In realtà aveva intenzione di non tornare più. La banca presentò quindi denuncia e l'Interpol fu incaricata di rintracciare i due malfattori.

Il primo, Johan Egberts, venne ritrovato a Baden-Baden nell'ottobre scorso e ricondotto ad Amsterdam in mezzo a due gendarmi. Confessò subito ciò che aveva fatto e rivelò che il suo complice era probabilmente in Spagna dove le indagini si spostarono immediatamente.

La verifica delle schede e dei registri degli alberghi permise di trovare le sue tracce al «Carlton» di Alicante dove il Gutschen Ritter si era fatto passare per giornalista. Era partito però da una settimana circa. L'albergatore tuttavia diede indicazioni sufficienti a rintracciarlo e così due giorni fa anche René Gutschen Ritter fu arrestato. Era in compagnia di una bella donna con la quale conviveva da dieci anni e dalla quale ha avuto un figlio che ha attualmente due anni.

Ieri erano tutti e tre ad Amsterdam, dove la giovane donna tuttavia è stata lasciata in libertà avendo asserito di ignorare la vera attività dell'amante, che credeva essere un onesto commerciante.

L. Mannucci

Zizi Jeanmaire a Firenze con uno spettacolo di balletti

Firenze, sabato sera.

Zizi Jeanmaire, la celebre ballerina dell'«Opéra» di Parigi, presenterà al Teatro della Pergola, a Firenze, il 20 novembre uno spettacolo di balletti. Lo spettacolo di Zizi Jeanmaire — per iniziativa dell'Azienda autonoma di turismo — viene dato a Firenze in prima mondiale: si articola in una serie di balletti creati appositamente da Roland Petit.

Celebre nel tabarins di tutto il mondo

Nicole Monique Bedouet, la celebre specialista di spogliarello conosciuta nei «tabarins» di tutto il mondo col nome di «Véronique» (Tel. a «Stampa Sera»)

Stamane la prima udienza al Tribunale Penale di Napoli

Diva dello spogliarello fa causa alla direttrice di un "night club,,

Folla di curiosi a Palazzo di Giustizia - La vedette francese «Véronique» (interprete del film «Io amo, tu ami») chiede che venga annullato un sequestro per una presunta violazione di contratto - I giudici debbono inoltre stabilire se è fondata una accusa di falso sollevata nei confronti della contessa Taeggi Piscicelli che dirige il locale notturno

Dal nostro corrispondente

Napoli, sabato sera.

E' cominciato stamane al Tribunale Penale fra la curiosità più viva il processo in cui compaiono Nicole Monique Bedouet, la nota vedette francese interprete del film «Io amo, tu ami» conosciuta nei cabarets di tutto il mondo col nome di «Véronique» e la contessa Maria Taeggi Piscicelli, direttrice di un *night-club* napoletano, il «Trocadero». Véronique è assistita dagli avvocati Antonino Mingione e Lello Hambaro, la contessa da Luigi Cuceri e Armando Bottini.

Nel '60 la celebre specialista di spogliarello fece un contratto con la contessa Maria Taeggi Piscicelli e si esibì dal 1° al 15 giugno al «Trocadero». Dopo un certo tempo passò al «Flamenco», un *night club* riservato esclusivamente agli ufficiali della «Nato». Fu a questo punto che la contessa iniziò contro Véronique una azione legale, depositando un contratto redatto in francese.

Al contratto era aggiunta in italiano una speciale clausola, per cui Véronique non avrebbe potuto esibirsi per due mesi in nessun altro locale dopo gli spettacoli al «Trocadero». In conseguenza di qual documento, la contessa Maria Taeggi Piscicelli ottenne un sequestro preventivo contro la ballerina.

Nell'udienza accolta dal Tribunale, si domandava il sequestro «dei beni posseduti dalla Bedouet per le sue esibizioni artistiche». Letteralmente, poiché «i beni» posseduti da chi vive facendo, sia pure con grande arte, lo spogliarello sono precisamente rappresentati dal suo corpo, quell'espressione causò divertiti commenti. Comunque l'ufficiale giudiziario rintracciò Véronique a Milano e le sequestrò tutto il contante che le trovato: 250 mila lire.

L'udienza di stamane concerne qualcosa di più della questione dei danni. Infatti, gli avvocati di Véronique hanno sollevato, in merito alla clausola redatta in lingua italiana, una eccezione di falso, sostenendo in sostanza che quella postilla fu aggiunta dopo a all'insaputa di Véronique. In conseguenza di questa affermazione dei legali dell'artista francese, il processo da civile si è trasformato in penale, attraverso l'intervento del Pubblico Ministero. Il Tribunale dovrà stabilire se è fondata la grave affermazione e, in caso positivo, chi è il responsabile.

Véronique, giunta stamane a Napoli per sostenere la sua grave accusa di falso, ha già inviato un esposto ai giudici, affermando che il sequestro fattole è illegale per due motivi: perché compiuto non nella sua camera di albergo, ma in quella che — come ha documentato — era la stanza di un suo conoscente, René Pringiers, e perché eseguito su beni — fra cui registratori e riproduttori di nastri — che una terza persona affidò al Pringiers in custodia e in uso.

c. g.

Parlite stanotte da Bari

Venti fuoriserie d'ammiratori scortano «Véronique» a Napoli

Bari, sabato sera.

L'attrice francese «Véronique», al secolo Nicole Monique Bedouet, che si esibisce in un «night-club» barese, è partita questa notte per Napoli scortata da venti fuoriserie pilotate da suoi ammiratori.

Il viaggio non è fatto a caso: questa mattina, a Napoli, Véronique deve presentarsi in tribunale per una causa contro la contessa Piscicelli, che l'aveva accusata di violazione di contratto per essersi esibita al circolo «Nato» di Bagnoli nello stesso numero per il quale la contessa — in qualità di proprietaria del «night» «Trocadero» di Napoli — asseriva di avere l'esclusiva.

UN AVVENIMENTO GIORNALISTICO

SU TEMPO

IL PIU' GRANDE PANORAMA FOTOGRAFICO CHE SIA MAI STATO PUBBLICATO

CENTO ANNI D'AMERICA

CENTO ANNI DI RUSSIA

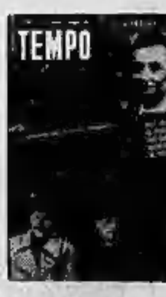

Dal 1860 ad oggi: un secolo di storia americana e di storia russa nei suoi memorabili avvenimenti attraverso migliaia di fotografie di eccezionale rarità

NEL SETTIMANALE TEMPO

A PARTIRE DA QUESTO NUMERO

OROSCOPO

DOMENICA 12 NOVEMBRE

Fenomeni astrali e previsioni generiche: Luna in Capricorno, in trigono a Plutone, sestile con Nettuno; Venere in quadrato a Giove; Pasile ritrovamento di oggetti o di persone. Sarà conveniente prendere altre strade. Stabilità nel ritmo della salute: Tipi: **Toro, Vergine e Capricorno.**

Toro - *Lavoro:* vita lavorativa ed economica pressoché immutata, ma c'è da supporre che le cose si orientino verso una fase nettamente migliore. Evitate i malintesi, esponendo le vostre idee con chiarezza. - *Vita affettiva:* una persona perduta di vista cercherà di agganciarvi. Vagliate bene ogni proposta che essa vorrà farvi. - *Salute:* evitate cibi irritanti e bevande alcoliche; non cadrete così in precedenti malori.

Vergine - *Lavoro:* una persona importante finge di interessarsi per voi, ma non sarà nulla di concreto. Sarà conveniente prendere altre strade. - *Vita affettiva:* siate facendo progetti senza interpellare chi deve deliberare. Fate le cose con più criterio. - *Salute:* armonizzate le secrezioni epatiche.

Capricorno - *Lavoro:* vi si offre la possibilità di comprare e mettere le mani su qualche cosa di veramente utile. Agite con rapidità. *Vita affettiva:* troverete tutta la simpatia e l'affetto che ritenete indispensabili per la vostra felicità sentimentale. Sappiate conservarli. - *Salute:* reumi e cattiva digestione. Stanchezza e noia appesantiscono la giornata. Curatevi.

Previsioni per l'Ariete: prendete parte alle discussioni, ma solamente come uditori. Troverete tutti gli aiuti che ritenete indispensabili. La vostra vita affettiva subirà formarsi inspiegabili; quella economica andrà avanti. **Gemelli:** possibilità di guadagno inaspettato. Dovrete fare uno sforzo per non cedere ad una richiesta dannosa. Aggrappatevi alla volontà. **Cancro:** contenetevi i vostri sfoghi ad ogni vio vio non previsto. Sarà opportuno non lasciare troppo nella stessa direzione. **Leone:** cercheranno di vincolarvi con un giuramento che non potrete mantenere. Perciò fate a meno di impegnarvi. **Bilancia:** mantenetevi calmi anche se qualcosa non cammina secondo i vostri desideri. Seguite gli slanci del cuore, ma attenti a non arrivare in ritardo. **Scorpione:** sarà conveniente astenervi dal fare certi passi compromettenti, rischiosi e impegnativi. Del tutto professionale qualche buona idea realizzata. **Sagittario:** invito piacevole o in un secondo tempo una scoperta spiacevole, antipatica. Vi lascerete dominare dai nervi. **Acquario:** potrete aver fiducia dalle nuove amicizie. Fate in modo che non si stanchino di voi, data la vostra eccessiva franchezza che urta la sensibilità altrui. **Pesci:** vi lascerete dominare dalla prodigalità. Rischio di guastare le intraprese del giorno precedente, anche se fossero ben piazzate. Raggiie per tempo.

LUNEDI' 13 NOVEMBRE

Fenomeni astrali e previsioni generiche: Luna in Capricorno, in sestile al Sole e Marte; congiunzione con Saturno e Giove. Dovrete ricorrere all'aiuto di danne esperte e competenti nel campo del lavoro. Sistemate ogni cosa prima di sera. Bevete energetici per studiare il lavoro. Tipi: **Toro, Vergine e Capricorno.**

Toro - *Lavoro:* il vostro programma non si svolgerà secondo il previsto perché una persona invidiosa cercherà di deviarvi. Accettate un invito poiché avvicinerete gente utile per il vostro futuro. *Vita affettiva:* nuovi miraggi vi attendono, ma non lasciatevi inebriti se volete conquistare la stima della persona a cui tenete. *Salute:* qualche stanchezza in serata, ma nel complesso la salute reggerà.

Vergine - *Lavoro:* dovrete ricorrere all'aiuto di persone con richiesta di denaro o di consigli pratici. Sistemerete a dovere una delicata faccenda. *Vita affettiva:* cercate di riordinare le idee e di scegliere una strada migliore per conquistare il cuore che desiderate. *Salute:* salute poco equilibrata. Ricorrete alle cure che danno il benessere.

Capricorno - *Lavoro:* capiterete in un ambiente buono come lavoro per l'avvenire, ma pettegolo e difficile da piegare. Accettate e non fate mai apprezzamenti se volete ricavarne il meglio senza fatica. *Vita affettiva:* probabilità di stringere nuovi legami affettivi. *Salute:* cure nuove che ristabiliranno il vostro organismo stanco.

Pronostici per l'Ariete: tre persone si avvicineranno per farvi parlare, ma guardatevi bene dal fare apprezzamenti: forsechbero a vostro danno. Ottima giornata se riuscirete a staccarvi dalle vecchie abitudini. **Gemelli:** sarete osservati e criticati. Facili errori dovuti all'inesperienza. Correnti ambigue da scansare. **Cancro:** molta pazienza verrà richiesta da voi nel pomeriggio. I vostri problemi verranno risolti da un amico dagli occhi chiari. Appuntamento serale, ma non fidatevi troppo delle dichiarazioni che vi faranno. **Leone:** attenzione agli smarrimenti. Qualcuno vi verrà aiutarn, ma vi troverete nell'imbarazzo perché vi troverete a fare a faccia con un vecchio avversario. **Bilancia:** mantenetevi sereni, non avete nulla da temere. Decidete con prontezza e non lasciate via libera agli altri: solo così avrete via libera nelle migliori condizioni. **Scorpione:** avete bisogno di silenzio e di pace. Risolverete i problemi solo isolandovi dal mondo e dai disturbatori. **Sagittario:** incontro casuale e gradito per aver uno scambio di opinioni con una persona che vi preme. Lieti programmi per la fine giornata. **Acquario:** qualche difficoltà nelle vostre azioni, ma non preoccupatevi poiché tutto riprenderà in seguito con risultati migliori. **Pesci:** novità interessanti nell'ambito della professione.

T. Tolomeo

Era un uomo tranquillo, fino a poco tempo fa. Dinamico, s'intende, e ricco d'iniziativa, ma anche equilibrato e accievole...

...da qualche tempo invece, forse perché assillato da maggiori responsabilità, ha i nervi a fior di pelle, riposa poco, mangia in fretta un boccone, e intanto trascura la salute.

Attenzione: esaurimento in vista!

forza!

Da domani, ogni mattina, una buona tazza di Ovomaltina! Ovomaltina rinfranca muscoli e nervi.

Ovomaltina
dá forza!

DR. A. WANDER S.A. VIA MEUCCI 39 MILANO

ANNUNCI ECONOMICI

Il prezzo di queste inserzioni deve essere corrisposto anticipatamente alla **Pubblicità Stampa** *(via Roma 80, Torino) per contanti o vaglia, o mediante versamento sul conto corrente postale numero 2/18512 Torino. Esso risulta dal prodotto del numero delle parole (minimo dieci), sbarrando le abbreviazioni eventualmente composte, per la tariffa della Rubrica scelta all'annuncio, con l'aggiunta delle tasse in ragione del 7% globale.*

Avvisi composti in carattere: tariffa doppia.

Più inserzioni in data fissa aumento del 100 %.

Tutti gli avvisi vengono pubblicati ne « La Stampa » ed in « Stampa Sera ». Non sono ammessi annunci che contengano richieste di denaro o francobolli anche solo per la risposta.

Coloro che desiderano rimanere ignoti ai lettori possono utilizzare il nostro servizio cassetta aggiungendo al testo dell'inviato la frase: Scrivere **Pubblicità Stampa** *n. ..... Torino, compilata per cinque parole. In tal caso all'importo dell'intero annuncio dev'essere aggiunto il costo della cassetta in lire 100 per decade, ed un deposito di lire 500 per il rimborso delle spese di recapito della corrispondenza a coloro che non possono eseguirne il ritiro presso i nostri uffici.*

Per gli annunci matrimoniali è vietata la richiesta di fotografie ed è obbligatorio l'uso del cassettario per l'invio dalla posta.

La corrispondenza indirizzata ad una cassetta non possono contenere documenti, valori, mezzi di propaganda; debbono essere inviate per Posta e sono respinte se caricate o raccomandate. Non si assume, comunque, nessuna responsabilità per quanto eventualmente allegato alle lettere.

COMMERCIALI L. 130 per parola

ARRIDECASIONE grasso, bitumani, pneumatici, utensileria, smerigliatrici, segnali. Tabacchi, Paltegno 4. A86394

AUTOGRESS Orsig ed altre, [illegible] portate Yi noleggiamo ovunque per [illegible] industriali. [illegible] 200.000, Ulano, Torino, G. Cesare 233.

BAR vetrina frigorifero [illegible] latteria, [illegible] radio, altoparlante. Telefonare 266-162.

BORSATORI [illegible] buona occasione, acquistasi. Telefonare 53-368.

CERCASI se vera occasione gruppo caldaia vapore 40 atm. 200 mq. turbina alternatore 220 v. 50 periodi 180 Kv. Cassetta 1482 P. Sip, Genova.

DISPONENDO locale causa lavoro con ritiro macchinaria. Garanzia. Scrivere « Pubblicità Stampa 4188 — Torino ».

ELETTRAUTO laboratorio attrezzato accetta lavoro. Serietà, prezzi convenienti. Telefonare 763-552. A88227

LEGNAMI compratori tronchi africani, inglesina di Siangra acquistano [illegible] immediata prezzi [illegible]. Scrivere: « Pubblicità Stampa 2166 — Torino ». A88442

AZIENDA allevamenti, unica Italia, progetto terreno, fabbricati, già abbozzato, buone possibilità, ricerca 1.000.000 anche frazionati, maggior sviluppo lavoro, interesse 5%, eventuale compartecipazione, massima garanzia, serietà. Scrivere: « Pubblicità Stampa 4268 — Torino.

BAR pasticceria, revisto, posizione centrale, cedesi in Caluso. (Telef. 868-190).

CAFFE' bar tabaccaio incasso 50.000 giornaliere cedesi. Prezzo, dal Carmine 28.

CASSA malattia cedo bar supermobiliato grande passeggio. Trattasi direttamente. Telefonare 455-393. A86343

CAULA malattia cedo esterna superaccessori, alloggio. Telefonare 218-977.

CAVALLERA, Saluzzo 21. Conoscenziale Veloce acquisterà tessere aziendali Esclusivi rendimento 14000

CEDESI negozio importazioni vini liquori, ben avviato, incasso giornaliero 80.000 richiesta 1.800.000. Telefonare 535-367.

CEDIAMO confezioni per bambini annesso laboratorio, vasta clientela. Telefonare 262-417. 1115

CEDIAMO latteria Mirì 200-250 San Paolo, Sicm. Torre, tel. 262-417.

CICCO parrucchiere avviatissimo, posta Crocetta Telefonare 504-601. A86442

PANETTERIA [illegible], Torino, lavorazione 3 qt. negozio, forno nuovo cedesi 7.000.000. Prezzo, dal Carmine 28.

PARTIFICIO causa malattia cedesi prezzo convenientissimo. Telefonare 773-125

PARTIFICIO, laboratorio, fatturato 70.000 giornaliere [illegible], ottimo avviamento, vendo 4.000.000. Chiedere, [illegible] 12.

PARTIFICIO, macchinari, vicino mercati, alto reddito, vendo 2.500.000. Occasione. Dogino 10. 1013

PARTIFICIO modernissimo forte impianto, alloggio cedesi 4.000.000. Prezzo, dal Carmine 28. 1131

PETTINATRICE negozio ottima posizione vendesi L. 700.000. Telefonare 284-223, 762-830 A88426

PETTINATRICE redditizio, causa matrimonio, vendo 1.400.000 difficilmente. Cromolo, Regino 10. 3012

PIEMONTESI a impiegati, operai, [illegible] esteri, residenti Piemonte, Roma, [illegible] 4 28. Telefono 40-972. 890

PROFUMERIA centrale adatta signora, reddito 250.000 mensili, cedesi causa trasferimento, richiesta 2.300.000. Telefonare [illegible] A90331

ABITABILE primavera vendiamo bar Piazza Valentino Nuovo) negozi ed specialmente alcuni signorili 2 camere cucina, salone, ristoranti. Domus, Garibaldi 29, telefono 511-050.

ACQUISTO casa 30-100 camere, [illegible] costruzione ordinata [illegible] alto livello [illegible] Scrivere: « Pubblicità Stampa 338 — Torino ». 338

ACQUISTO contanti da privati alloggio 4 camere servizi, casa salvaguardia. [illegible] veria: « Pubblicità [illegible] 4170 — Torino ».

ACQUISTO [illegible] preferibile ristorante, ottocento metri circa adatta costruzione moderna villetta. [illegible] « Pubblicità [illegible] 3165 — Torino » o telefonare 634-660. A88425

ACQUISTO villa eventualmente anche rustico e terreno collina [illegible], strada comoda. Scrivere: « Pubblicità Stampa 332 — Torino ». 755

ALLOGGETTO signorile camera libella servizi, cantina, bene affittato, vendo 3.400.000, via Assia. Telef. 785-998

ALLOGGI Largo Tirreno angolo Cassi, 2-3-4 camere tutti comforts moderni, [illegible] facilitazioni pagamento. Visite cantiere 15-21, 14,30-17,30. A88690

ALLOGGI 3-4 locali, servizi, garage, ex stabili con giardino, facilitazioni, Grattoni, Tabacchi 40. 1009

ALLOGGIO camera libella, cucinino, servizi, vista verde 2.850.000. Telefonare 389-417. 1115

ALLOGGIO corso Francia, 4 vani, terzo piano particolare, libero, 2.900.000; altro 5 Paolo, 4 vani, saggio, 3.700.000 Garonne, Arsenale 42. Telefono 41-076.

ALLOGGIO nuovo 2 camere libella servizi, vendo 4.300.000. Telef. 530-565.

ALLOGGIO precollinare, signorile, mezzo, 105 mq. piano rialzato, soleggiatissimo, fronte piazza, garage, verde. Telefonare 788-913. 844

ALLOGGIO grazi Unico, 2 stanze libella cucinino servizi, cantina, 4.900.000 mutuo 3.075.000 Telefonare 771-415.

ALLOGGIO tre camere servizi, libero subito, Parella, vendesi Telef 772-987.

ALTO REDDITO REGGIO DUE VETRINE, RETRO, PREZZO SOTTOSOPRESA, CORSO NAPOLI, VENDIAMO RATEANDO. COM. FAI, PIAZZA LAGRANGE ANGOLO GUARINI 4, TELEFONO 538-821. 1043

APPARTAMENTI signorili, 3 camere libelle, arredati, volendo libori, vendiamo sono Crocetta. Bellissimo, telefono 53-912. 869

AREA fabbricabile zona Mirafiori mq. 1300 circa vendo. Evitasi intermediari. Telefonare ore pasti escluso festivi. Telefono 503-855. A88537

AUTOSTRADA, vendesi area industriale ad ottimi fronte biforcazione Milano-Torino. Scrivere: « Pubblicità Stampa 280 — Torino ». 850

BACHETTI 24 vendesi due tre camere salone libello accessori signorilissimi.

BARRIERA Milano vende alloggi 700 mila contanti. 900.000 mutuo ventiseiquarantale, dimensioni calcolate. Telefonare 634-864. 149

BORGO San Paolo, casa 24 camere, reddito 35.000.000. Telefonare 388-963.

BOX smontabili autoportanti, magazzini, laboratori da lire 90.000. Bellissimo, Re Umberto 27. 475

CASA zona S. Paolo, ammobiliata conservatissima. 12 camere, garage, giardino, volendo 3 alloggi liberi, vende Domus, Garibaldi 29. Telefonare 511-050.

CENTRO Santa Rita (via Tripoli 7) vendesi ma piccolo e dilazioni alloggi signorili 1-4 camere accessori, abitabili primavera. Visite [illegible] ore 15-18.

CIMITERO Torino. Compra tomba famiglia oppure terreno. Tel. 513-433.

CINQUECENTOMILA per camera subito più mutuo e telecolori [illegible], vendesi lì. Rita alloggetto mansarda, confortevole, arioso, 5° piano, vista panoramica. Telefonare 390-856. 879

COMPRIAMO contanti fra alloggetti in piccolo condominio perfetto e civile. Telefonare 772-788. A88133

CORSO Francia 270, impresa vende appartamenti signorili 4 camere [illegible] doppi servizi, abitabili dicembre. Telefonare 790-046. A88851

DORSO Orbassano signorili alloggi 2 camere, tinello, cucinino, servizi, cantina, vera costruzione, vende Cost. FAI, piazza Lagrange angolo Guarini 4, tel. 538-821. 1042

CROCETTA alloggio 3 camere salone cucina servizi modernissimi vendesi. Telefonare [illegible] A90248

DEFINIZIONE Parlamentello vendesi ottimi alloggi finitissimi 1-2 camere servizi via Barletta ang. Bologna. Carelli, Andrea Doria 15. 568

FIAT MIRAFIORI ACCADEMIE DIREZIONE ET CORSO UNIONE SOVIETICA, IN PALAZZO NUOVO, MOLTO RIFINITO, VENDIAMO ALLOGGI SPAZIOSI DI DUE TRE CAMERE OLTRE CUCINO, ENTRATA, BAGNI COMPLETI, ASCENSORI, MASSIMA COMODITA', PREZZI CONVENIENTI, MINIMO CONTANTI E RATEAZIONI 7-15 ANNI DOPO IMPORTI MENSILI « RATE PARI AFFITTO ». ORGANIZZAZIONE VENDITE « ITALCASE », VIA SANTA TERESA 2, TORINO. APPARONE. 795

FINANZIAMO rapidissimo auto, case, terreni. General Finanziaria, Don Minzoni 14, telefono 53-580. 257

GARIBALDI entro cortile vendesi laboratorio locale, [illegible] mq. 350, ascensore carrale. Telefonare 41-561.

I.P.I.V., S. Quintino 4 bis, concede rapidissimi finanziamenti e mutui fondiari su case, alloggi, terreni. 788

IMPERIA insegnar Domus vende alloggi in una casa di [illegible] impostazione. Telefonare [illegible] 476

IMPERIA vende case moderne signorili reddito abitabili ottobre, esclusi intermediari. Telefonare 298-280. A88324

IN zona San Paolo vendesi alloggi 1-2-3 camere, tinello e servizi. Dilazioni di pagamento. Telef. 30-310.

LOANO, appartamentino via Aurelia, cinque 5, cucinino, ascensore, bagni 4.350.000. Tel. 276-007, Torino.

MURI segnali redditizi, ottima costruzione, vende [illegible] Telef. 320-563.

OCCASIONE privato vende alloggio nuova costruzione panoramico corso Orbassano 254 tre camere piccola cucina magnifica [illegible] 3.200.000. Telefonare 35-553 A88744

OCCASIONE vendesi 2 camere cucina servizi, borgo S. Paolo. Telef. 370-388.

OPERAZIONI finanziarie su alloggi, case, terreni, massima rapidità, discrezione, estranee mediazioni. Telefonare 537-417.

PORTA NUOVA SIGNORILE COSTRUZIONE VIA SAN QUINTINO VENDIAMO ALLOGGI DUE CAMERE SERVIZI; ALTRO UNA CAMERA SERVIZI, RATEAZIONI. COM. FAI, PIAZZA LAGRANGE ANGOLO GUARINI 4, TELEFONO 538-821. 1042

PRECOLLINARE appartamento nuovo arredato 3 camere servizi, garage, giardino, vendesi. Telefonare 650-005.

PRENOTANSI alloggi nuovi 1-2 camere, servizi, Rivoli-Avigliana, Cumiana, Oliveri, via Giosuè Borsi angolo corso Toscana. Telefonare 520-529. 132

PRENOTIAMO SIGNORILISSIMI APPARTAMENTI ZONA SERVIZIO, PROSSIMI PRIMAVERA, MUTUI, RATEAZIONI. COM. FAI, PIAZZA LAGRANGE ANGOLO GUARINI 4, TEL. 538-821.

PRIVATO acquista terreno 600-1000 mq. anche ripidità, [illegible] per capanno nuovi abbigliamento, centralità. Telefonare 380-220. [illegible]

PRIVATO vende alloggio corso Duca Abruzzi, 4 vani cucina, terrazzo, doppi servizi, due ingressi. Telefonare 682-969, pasti. A88335

PRIVATO vende appartamenti signorili in San Remo. Telefonare 685-329, Tu.

PRIVATO vende nuovi negozio ottimo reddito 540.000 annue. Richiesta 8 milioni, contro. Telefonare 372-315.

PRIVATO vende terreno pianeggiante mq. 10.000 lungo strada direttiva mq. 10.000 lungo strada direttiva mq. 10.000 lungo strada direttiva

Ricostruite le fasi della spaventosa sciagura sull'autostrada Bergamo-Brescia

Cinque delle sei vittime morirono nell'auto schiacciata dal rimorchio

L'incidente narrato dal pilota dell'autobotte ricoverato con ferite in ospedale: «Vidi venirmi incontro due vetture che procedevano quasi affiancate a forte velocità tentando di sorpassarsi. Al momento di incrociarle si urtarono sbandando» - Erano una «1100» condotta da un industriale e una «Simca» con cinque persone che si recavano ad un funerale - La prima si schiantò nel muso del camion volando in aria e ricadendo in pezzi sull'asfalto; l'altra fu travolta dal pesante veicolo che ribaltò stritolandola e riducendola ad un ammasso di ferraglia

DAL NOSTRO INVIATO

Bergamo, sabato sera.

Abbiamo parlato ieri e tarda sera con Mario Guttorgo, di 36 anni, residente a Padova in via Ippodromo 18, uno degli autisti dell'autobotte implicata nella spaventosa sciagura dell'autostrada Bergamo-Brescia. Il Guttorgo era ricoverato all'ospedale di Palazzolo sull'Oglio; al suo fianco era la moglie Luigina Pesarato, di 32 anni, giunta appena avuta notizia dell'incidente. Il Guttorgo non è in gravi condizioni: i medici gli hanno riscontrato la frattura della spalla sinistra, giudicandola guaribile in un mese.

L'autista ci ha fatto, con frasi smozzicate, ancora sotto il «choc», il racconto di quanto accaduto. La autobotte con rimorchio è di sua proprietà: si tratta di un «Lancia-Esatau» che egli ha acquistato solo quattro mesi fa. Al momento dell'incidente era alla guida il secondo autista, Alberto Zanchin, di 25 anni. Questi si era messo al volante a Verona e il Guttorgo si era adriatato comodamente sul sedile e dopo il casello dell'autostrada di Brescia si era appisolato.

Il Guttorgo ci dice: «Lo Zanchin, che era stato accompagnato dopo l'incidente all'ospedale di Brescia dove gli veniva riscontrata una contusione al ginocchio, è tornato qui da me e mi ha raccontato quant'è successo. Fra i due caselli di Grumello del Monte e di Seriate, egli vide venirgli incontro a forte velocità due auto che si stavano sorpassando. Ad un tratto si sono scontrate e si sono avventate contro l'autobotte.

«La "Simca" l'ha colpita con violenza nella parte frontale sinistra. A causa del forte urto la motrice ha fatto un sobbalzo e il rimorchio è rimbalzato, schiacciando sotto di sé la "Simca". Frattanto la "1100" compiva un pauroso salto e andava ad urtare la parte superiore dell'autobotte a quindi rasentava per alcune centinaia di metri, abbandonando sull'asfalto le portiere a frammenti di vetro e pezzi di carrozzeria. Il tettuccio si staccava di netto e volava un centinaio di metri più lontano».

Quando i tre veicoli, finalmente, si fermavano e i due autisti dell'autobotte potevano scendere, aiutati da altri automobilisti sopraggiunti nel frattempo, potevano accertare che le vittime della sciagura erano sei. Cinque si trovavano sulla «Simca»: Venturino Modesti di 42 anni, residente a Cervarese Santa Croce di Padova, cuitista, impiegato presso un autonoleggio al quale i quattro passeggeri si erano rivolti dovendosi recare a Novara per il funerale di un parente; Ottavio Dalla Libera di 39 anni, residente a Saccolongo di Padova; Vittorio Faccin di 68 anni, da Cervarese, Ottorino Marcante di 42 anni, pure di Cervarese, e una donna dell'apparente età di cinquanta-sessant'anni, che fino a questo momento non è stata ancora identificata.

Al volante dell'altra vettura, una «1100» familiare, era un industriale del legno, residente a Orzinuovi di Brescia, Antonio Corbetta, di 38 anni.

Gli agenti della Polizia Stradale di Bergamo e di Brescia questa notte non hanno dormito. Hanno ultimato i rilievi alcune ore dopo la mezzanotte ed hanno interrogato a lungo i due autisti dell'autobotte, i quali per un puro miracolo hanno avuto salva la vita.

L'incidente è accaduto al diciassettesimo chilometro, proprio davanti ad uno stabilimento di marmi, sito in località Bolgare. Quasi allo stesso punto, venerdì sera, l'auto sulla quale viaggiava il Procuratore della Repubblica di Mantova, dott. Silvio Commarano, nel sorpassare un'altra vettura si scontrò frontalmente con una macchina che procedeva in senso inverso, sfasciandosi completamente. Il magistrato riportò gravi ferite per cui versa in fin di vita all'ospedale di Calcinate; l'autista, Angelo Mariani, decedette sul colpo.

La carreggiata autostradale è divisa in tre corsie: due per la marcia normale e la terza per il sorpasso. Bisogna notare che i lavori per il raddoppio sono in pieno svolgimento e che tutta la vecchia strada dispone già di segnaletica orizzontale, fatta in previsione dei raddoppio: cioè una striscia è bianca e dividerà la corsia per la marcia normale da quella destinata ai sorpassi, mentre l'altra striscia è di color giallo e delimiterà la zona destinata alle soste di emergenza.

In questa zona correva l'autobotte diretta a Bergamo. Le due auto procedevano in direzione opposta: la «1100» si sarebbe dovuta fermare ad Ospitaletto, mentre la «Simca» avrebbe dovuto puntare su Padova. E' ormai accertato, in seguito alla testimonianza dell'autista dell'autobotte, che fu la vettura di produzione francese a tentare il sopravanzamento dell'altra.

E' probabile che piegò troppo a sinistra e si trovò la strada sbarrata dal grosso veicolo; l'autista tentò di riportarsi a destra precipitosamente, ma toccò la «1100». Sbandò, le due auto si schiantarono contro l'autobotte: la «1100» volò in aria e superò motrice e rimorchio; la «Simca» venne schiacciata sotto un centinaio di quintali e si può immaginare la fine che hanno fatto i suoi occupanti, tutti morti sul colpo. L'autobotte, dopo l'urto sulla sinistra, si è andata a fermare oltre il fosso, contro una catasta di grosse piastre.

Il rimorchio rimaneva piegato sul fianco; la soda caustica fluiva da alcuni squarci, inondando l'asfalto ed esalando miasmi irrespirabili. Ai primi soccorritori è apparsa una scena indescrivibile: l'autobotte rovesciata e con la parte anteriore completamente sfasciata; a pochi metri la «Simca» appiattita contro il suolo, contenente due cadaveri, un terzo in mezzo alla strada, un quarto schiacciato sotto l'autobotte; il quinto passeggero, subito soccorso e portato all'ospedale di Calcinate, vi è giunto ormai privo di vita. Ad un centinaio di metri, verso Brescia, una partiera della «1100», a duecento metri la «1100» stessa privata del tettuccio, che era finito in mezzo ai prati, ad altri cento metri di distanza: una sfacelo. E accanto alla «1100» il conducente decapitato.

Danilo Ferrero

A bordo della «Simca», che dopo il tremendo cozzo con l'autobotte è rimasta schiacciata dal rimorchio ribaltato, sono morte cinque persone

La sesta vittima identificata dai parenti

Milano, sabato sera.

La sesta vittima della sciagura automobilistica dell'autostrada Bergamo-Brescia, è stata identificata stamane. Si tratta della trentacinquenne Ermenegilda Paccin residente a Orcola (Padova).

Il riconoscimento della salma è avvenuto ad opera dei parenti nella cella mortuaria del cimitero di Bolgare.

Si rinnova il Consiglio provinciale

Trecentomila votano domani nel Vercellese

Trentasettemila sono invece gli elettori chiamati alle urne per il rinnovo del Consiglio comunale nel capoluogo - Si vota per il Comune anche a Borgosesia e Balocco

Vercelli, sabato sera.

(u. n.) Domani e dopodomani fino alle 14, a Vercelli, a Borgosesia e a Balocco, si voterà per il rinnovo del Consiglio comunale; nel Vercellese in complesso si voterà per il rinnovo del Consiglio provinciale.

Gli ultimi discorsi si sono avuti in tutta la provincia ieri sera. Molti partiti hanno visto impegnati in queste ultime ore non pochi dei loro oratori. Attivi particolarmente i democristiani, i liberali, i comunisti e i socialisti. Per i primi ha parlato al Cinema Acli della nostra città il ministro Pella. La propaganda è ora affidata, e lo sarà fino a lunedì alle 14, secondo la legge elettorale, ai manifesti, ai manifestini e allo scambio di idee fra i gruppi di attivisti.

La campagna, per quanto riguarda la città di Vercelli, si è svolta in sordina rispetto alle precedenti elezioni. I comizi, anche quelli dei grossi calibri, non hanno richiamato il pubblico degli anni scorsi e non pochi dei consueti rionali si sono svolti dinanzi a gruppi sparuti. Non si tratta di indifferenza da parte dell'elettorato: il fatto è che oggi i cittadini sono molto più informati, attraverso le più disparate fonti, della situazione locale, nazionale e internazionale, così da poter maturare le loro convinzioni senza attendere gli ultimi giorni. Inoltre occorre tener conto della stagione fredda e nebbiosa, nemica delle manifestazioni all'aperto. La campagna elettorale poi si è iniziata e svolta mentre fervevano in campagna i lavori di taglio e raccolta del riso.

Per quanto riguarda le previsioni sia sul piano comunale che su quello provinciale, si può affermare che ben difficilmente si avranno delle variazioni. Socialisti, liberali e democristiani contano di migliorare, mentre i comunisti potranno forse perdere voti in dipendenza soprattutto per le conseguenze psicologiche delle «superbombe» sovietiche e della destalinizzazione. Se ci sarà un miglioramento dei partiti del centro democratico, è possibile che esso si determini a scapito del Marp. Voteranno in provincia oltre trecentomila elettori; a Vercelli gli elettori saranno circa 37 mila.

Nel Biellese

Biella, sabato sera.

(p. m.) Nel Biellese la campagna elettorale, conclusa ieri sera dal vicesegretario nazionale del pli on. Alberto Ferioli, è stata caratterizzata anche stavolta dal ritmo molto moderato e dall'apparente assenteismo degli elettori. Apparente, perchè in tutte le elezioni susseguitesi dal 1946 a oggi la percentuale di votanti è sempre stata fra le più elevate. Pochi i discorsi e tutti, data anche la stagione, in locali pubblici. I liberali hanno chiamato, oltre Ferioli, l'on. Malagodi; i democristiani hanno fatto logicamente parlare il ministro Giuseppe Pella, mentre per i comunisti è intervenuto l'on. Ingrao. Nessun «grosso calibro» per gli altri partiti in lizza.

L'unico episodio che ha ravvivato la calma atmosfera preelettorale è la querela presentata dal comm. Gino Pavia, assessore ai Lavori Pubblici nell'Amministrazione presidenziale uscente, contro il settimanale comunista *Unità*, nella persona del direttore Bruno Pozzato, per un articolo apparso il 1° novembre scorso che lo accusa di essere «animato da interessi personalistici». L'articolo si riferiva alla nuova strada Settimo Vittone-Mongrando, propugnata appunto dal comm. Pavia, che si è già avvista a soluzione «grazie all'interessamento del ministro Pella», come precisano i democristiani.

Questo nuovo tronco, destinato a svellire le comunicazioni tra i grandi laghi piemontesi e lombardi e la Valle d'Aosta, è stato il pomo della discordia fra il pli e la dc ed ha suscitato una polemica assai vivace, ma correttissima.

Il Biellese, come è noto, è stato suddiviso in quindici collegi. Azzardare previsioni sui risultati della consultazione è impossibile perchè sono mutate rispetto a quella del 1956, la suddivisione territoriale e la formula per l'assegnazione dei seggi; inoltre, quattro anni or sono la dc, il pli o il psdi si apparentarono, presentandosi con il simbolo del «trifoglio»; anche i socialcomunisti si unirono.

Nei dieci collegi in cui si suddividevà allora il Biellese i voti furono i seguenti: «trifoglio» 56.928, socialcomunisti 51.557, psu 3405, marp 3086, Comunità (che adesso non c'è più) 2328, msi 2374. Particolarmente elevato fu il numero delle schede bianche o nulle, 8219.

Oltre ventiseimila gli elettori a Voghera

Voghera, sabato sera.

Sette liste sono in lizza a Voghera, dove si vota domani e lunedì fino alle 14 per il rinnovo del Consiglio comunale. Gli elettori sono 26.243: il loro compito è quello di dare alla loro città un'amministrazione che possa essere retta dai consiglieri eletti e non, come aveva a lungo minacciato il Consiglio comunale uscente, da un commissario prefettizio, per l'impossibilità di raggiungere un accordo fra i partiti per una Giunta democratica ed efficiente.

Nessuno dei partiti in lizza nasconde le sue speranze, ma nessun osservatore imparziale può giudicare con troppo ottimismo la situazione. Nel passato Consiglio la maggioranza spettò fino ad un certo punto alle sinistre, che avevano ventun seggi su quaranta. Poi, dopo le dimissioni di un consigliere del psi, la Giunta di sinistra dovette dimettersi e un anno dall'elezione. Successivamente, svaniti nel nulla tutti i tentativi per formare una Giunta con una maggioranza precostituita, fu formata una Giunta d'emergenza presieduta dal repubblicano Bottiroli, che tuttavia ebbe vita breve per le dimissioni di altri metà dei consiglieri. Così è stato necessario, per evitare la gestione commissariale, un nuovo ricorso alle urne.

I voti riportati nelle passate elezioni dai vari partiti furono questi: pci 7685, psi 769, pri 714, psi (ex) 7321, msi 859, psdi 1536.

In Cassazione il ricorso per l'enigma di «Villa Rosetta»

Ovada, sabato sera.

Martedì 13 novembre si discuterà in Cassazione il ricorso per l'enigmatica vicenda di «Villa Rosetta» di Ovada, di cui fu protagonista l'agricoltore Giuseppe Arata di Ovada. Ecco in breve i fatti: la sera dell'8 dicembre '57, un inquilino della «Villa Rosetta», sita in corso Saracco e di proprietà dell'ing. Bonifacio, verso le 24 udì provenire rumori dalla stanza da letto occupata dalla domestica dei padroni della villa, certa Carla Lanza. Uscito sul pianerottolo, notava che la porta era semiaperta e che la giovane si agitava, col capo immerso nel sangue per ferite inferte da un corpo tagliente. Dato l'allarme intervenivano i carabinieri che conducevano indagini, fermando l'ex fidanzato della Lanza, Giuseppe Arata. L'inchiesta si concludeva con il rinvio a giudizio dell'Arata per tentato omicidio.

Il processo si celebrava davanti all'Assise di Alessandria nel giugno 1958 e l'imputato, difeso dall'avv. Piero Ballerirero ne usciva assolto per insufficienza di prove; sentenza confermata dall'Assise di appello di Torino. Sia il procuratore generale che l'imputato sono ricorrenti

DIGESTIVO

ANTONETTO

antiacido

AGISCE IN 1 MINUTO

Min. San. Reg.

N. 15045 - Aut. Uff. n. 1094 del 3-8-61

FORMULA ATOMICA

Un'importante formula è stata trafugata. Il controspionaggio l'ha ritrovata e la formula è salva. L'inventore per la preoccupazione era completamente incanutito; ma si rasicuri: è salva anche la formula della brillantina, anticalvizie cubana, liquida o solida della Aly Mariani di Roma che ridona certamente ai capelli bianchi il loro colore naturale.

DEPILAZIONE DEFINITIVA
Indolore senza tracce con apparecchi scientifici modernissimi - massaggi.
STUDIO DI ESTETICA
Via Cameraua, 25 - TORINO
Telefono 537-565

PERTRIX
Made in Germany
Astucci per pile a batteria radio-acustica
SIEMSEN - Corso Re Umberto 46 bis

INFORMITALIA
Istituto Nazionale Informazioni Controlli - indagini - infedeltà.
Esito assicurato. Santa Teresa 10 - Telefono 511-024

per la PUBBLICITÀ su LA STAMPA e sulla STAMPA SERA rivolgersi esclusivamente alla "PUBBLICITÀ STAMPA" S. p. A.
TORINO Via Roma 80, telefono 43-041
MILANO Via Borgogna 3, telefono 700-333
ROMA Largo S. Chiarelli 5, tel. 590-477
SPORTELLI PER AFFARI ECONOMICI E NECROLOGIE
TORINO Via Roma 80 (Palazzo "La Stampa")
MILANO Via Borgogna 3 Galleria Vittorio Eman. (ottagono)
GENOVA Portici Accol. 17r e via Roma 20r
ROMA Via del Tritone 139
NAPOLI Via S. Brigida 35

Misteriosa tragedia di 17 aviatori scoperta per caso nella Nuova Guinea

Una spedizione ha raggiunto, nel cuore dell'isola ancora quasi sconosciuta, il relitto d'un bombardiere americano precipitato nel 1942 - Dal diario di bordo risulta che 17 uomini hanno toccato terra vivi, ma sono scomparsi nelle spire mortali della giungla

Soppressi dai cannibali, uccisi dai cacciatori di teste?

Nostro servizio particolare

Port Moresby, sabato sera.

Una spedizione americano-australiana, partita alla ricerca dei rottami di un apparecchio statunitense precipitato il mese scorso nella giungla della Nuova Guinea, ha annunciato al suo ritorno di avere scoperto durante il tragitto anche il relitto di un altro aereo americano e il drammatico diario lasciato dai superstiti. Il gruppo era partito alla ricerca di un «C-47» da trasporto caduto nell'impenetrabile giungla della selvaggia isola situata a nord dell'Australia. I rottami dell'aereo erano stati avvistati alla fine del mese scorso da bordo di un altro apparecchio. La spedizione era subito partita, ma le sono occorse due settimane per raggiungere il luogo della sciagura e fare ritorno in luogi civili.

Il gruppo, composto come si è detto di alcuni militari americani e di australiani, era accompagnato da guide e portatori indigeni. Durante il viaggio, mentre percorrevano uno stretto sentiero che si inoltrava nell'«inferno verde» della boscaglia della Nuova Guinea verso un piccolo villaggio «papua», i componenti la spedizione scorgevano, ormai sepolto tra il fogliame delle piante e avviluppato di liane, il timone di direzione e un pezzo di ala di un aeroplano che venivano subito riconosciuti come appartenenti ad un bombardiere americano del tipo «B-17» o «Fortezza volante».

Naturalmente, incuriosito per l'inattesa scoperta, il gruppo decideva di condurre ricerche per trovare il resto dell'apparecchio e si inoltrava nel fitto della giungla. Con sorpresa, fatte poche decine di metri, i ricercatori trovavano, ancora quasi intatta, la carlinga del bombardiere. Poco lontano giaceva tra le piante un'ala completamente sventrata. Il gruppo, scostate le liane e le alte erbe che nel frattempo erano cresciute attorno al relitto, raggiungeva il portello di ingresso e penetravano all'interno. La cabina dell'apparecchio era fracassata, ma sulla parete che la divide dal resto della carlinga, legato con una cordicella ad una spergenza, il gruppo rinveniva il diario degli uomini che componevano l'equipaggio del bombardiere. Ed è a questo punto che la scoperta della spedizione si rivelò subito interessante.

Dal diario risulta infatti che l'apparecchio, colpito dalla contraerea giapponese durante l'ultimo combattimento, precipitò nell'interno della giungla, ma che diciassette delle ventitrè persone che erano a bordo sopravvissero al disastro. Che ne è stato di esse? E' una domanda questa a cui i componenti la spedizione americano-australiana e le stesse autorità australiane della Nuova Guinea non hanno saputo dare alcuna risposta. D'altra parte, il gruppo di ricercatori non ha trovato nelle immediate vicinanze del relitto alcuna traccia di divise o di ossa umane.

Come è detto nel diario, l'apparecchio è caduto il dieci novembre del 1943, esattamente diciannove anni fa, ed i superstiti hanno atteso invano per oltre 2 mesi qualche soccorso. Nella prima pagina del diario, in capo alla quale è appunto segnata la data del dieci novembre 1942, è detto che dei ventitrè aviatori che erano a bordo diciassette sono sopravvissuti. Alla pagina del giorno seguente si dichiara che vi sono solo più sedici persone, ma non vi sono più precise spiegazioni.

Il diario aggiunge che il dodici novembre quattro dei superstiti sono partiti in cerca di aiuto, mentre altri quattro sono partiti nei quattro giorni seguenti. In fondo alla pagina del dodici novembre vi è l'indicazione: «Ultima scatola di succo di pomodoro». Il sedici novembre, il diario dice che gli otto uomini rimasti hanno fumato l'ultima sigaretta». Per i superstiti, la sete non era evidentemente un problema

Arrestato il «bruto di Gibilrossa» dopo un movimentato inseguimento

Sparatoria per le vie di Palermo contro l'aggressore d'una ragazza

Ha subito confessato cercando di far credere alla polizia che stava per costituirsi alle carceri dell'Ucciardone - Una notte del luglio scorso affrontò una coppia in auto: ferì a rivoltellate il fidanzato (ch'è rimasto paralizzato) e poi cercò di seviziare la giovane

Nostro servizio particolare

Palermo, sabato sera.

Il «bruto di Gibilrossa» — Giusto Balamonte di 25 anni da Misilmeri — che una notte del luglio scorso aggredì due fidanzati in auto e tentò di seviziare la ragazza strappandole di dosso le vesti è stato arrestato da agenti della Squadra Mobile dopo un lungo inseguimento per le vie centrali di Palermo e una nutrita sparatoria che ha messo in allarme un intero quartiere.

Il bruto, stretto in un cerchio di agenti che gli impedivano ormai ogni via di scampo, è ricorso ad un estremo tentativo: audacemente si è aggrappato ad una maniglia di una «600» in corsa tentando di issarsi sul tetto della vettura ma è stato afferrato in tempo e costretto ad arrendersi. Il Balamonte, trovato in possesso di una pistola calibro 9 lungo, di alcune cartucce e di un coltello a scatto, si è arreso senza opporre alcuna resistenza. Agli agenti che poco dopo lo interrogavano in Questura ha dichiarato, con una buona dose di faccia tosta, che al momento della cattura stava recandosi alle carceri dell'Ucciardone per costituirsi. Poi ha ammesso il grave episodio del quale, peraltro, era già stato sospettato.

La sera del 30 luglio scorso, sulle alture della collina di Gibilrossa ad una decina di chilometri da Palermo, sostavano su una «600» due fidanzati, Giovanni Ferrito e Antonina Di Paola. Erano circa le 23 quando un individuo — e cioè il Balamonte sbucava all'improvviso dal folto degli alberi impugnando un nodoso randello. Evidentemente il bruto aveva spiato i fidanzati mentre si scambiavano gli ultimi saluti prima di tornare alle loro case. L'energumeno colpiva selvaggiamente il parabrezza della «600» mandando in frantumi il cristallo; poi rivolgeva frasi oscene all'indirizzo della giovane.

A questo punto Giovanni Ferrito, deciso ad interrompere la disgustosa scena, apriva lo sportello della macchina e affrontava l'energumeno. Ne seguiva una breve colluttazione: quando il Ferrito stava per avere la meglio ed era in procinto di impartire una sonora lezione al Balamonte costui metteva la mano in tasca, estraeva una rivoltella (forse è la stessa che gli è stata sequestrata) ed esplodeva alcuni colpi uno dei quali raggiungeva il Ferrito procurandogli una grave lesione.

L'energumeno si avventava allora sulla ragazza, che a sua volta era scesa dalla macchina, e cercava di strapparle di dosso i vestiti. Antonina Di Paola, gridando disperatamente, lottava per qualche minuto con il bruto finchè, con uno sforzo disperato, riusciva a sfuggirgli: seminuda, la ragazza correva a perdifiato verso la strada principale che da Gibilrossa conduce a Palermo ed aveva la fortuna di scorgere un'auto che si stava avvicinando. Il conducente fermava immediatamente, raccoglieva la ragazza terrorizzata.

Dato l'allarme, una battuta veniva immediatamente condotta in tutta la zona. Il bruto era sparito; accanto alla vettura i soccorritori trovavano il Ferrito che si lamentava dolorosamente. La sua disgrazia è ben nota. Una pallottola lo aveva raggiunto alla colonna vertebrale ledendo il midollo e procurandogli la paralisi agli arti inferiori. Dopo le prime cure, il giovane veniva trasportato a Milano in aereo. Là il professor Maspes, alla clinica neurochirurgica «Beretta», lo sottoponeva a diversi interventi nella speranza di ridargli il movimento alle gambe. Le cure sono ancora in corso: nel frattempo il Ferrito è stato nuovamente trasferito a Palermo ed attualmente si trova ricoverato presso il centro traumatologico dell'Inail».

Le indagini sul «bruto di Gibilrossa» proseguivano nei mesi seguenti e i sospetti della polizia si appuntavano sul Balamonte. Costui, però, sembrava essere scomparso da Palermo. Di lui, nonostante tutte le attente e minuziose ricerche, non si trovava alcuna traccia. Trascorrevano così tre mesi finchè ieri un maresciallo di p.s. e due agenti non ricevevano una informazione confidenziale secondo la quale il bruto avrebbe frequentato un bar nella zona del porto.

L'allarme, trasmesso a tutte le camionette della zona, permetteva però di restringere in un breve spazio il Balamonte che si vedeva così, una dopo l'altra, precluse tutte le vie di salvezza. Infine, come s'è detto, egli ricorreva ad un estremo tentativo cercando di saltare su un'auto in corsa. Catturato e immobilizzato egli confessava immediatamente l'addebito.

g. f. m.

visan distrugge i batteri della cavità orale
visan previene e combatte l'infiammazione
visan calma prontamente il dolore

visan
combatte il mal di gola

lire 200
10 compresse

visan è un prodotto VISTER

Scatola da 5-10-24 compresse

Licenza Min. San. n. 173 del 2/3/1956 Reg. 1433

In serie C duplice agguato per le capolista

La Biellese gioca a Varese: il primo posto è in pericolo

Anche il Fanfulla, di scena ad Ivrea, corre un grosso rischio - Casale e Pro Vercelli in casa contro Mestrina e Treviso - Il Savona impegnato con la Cremonese

Amatelo (a sinistra), l'esperto regista dell'Ivrea, impegnato domani col Fanfulla

Il campionato di serie C si accende, un metaforico barile di dinamite è pronto a scoppiare sotto la classifica e a sconvolgere l'attuale situazione, che vede la Biellese ed il Fanfulla al comando, seguiti ad un punto dal Varese, dalla Mestrina e dal Vittorio Veneto. La giornata di domani prevede infatti una serie di incontri di importanza determinante: la Biellese gioca a Varese, il Fanfulla va a far visita a quell'Ivrea che domenica scorsa ha rischiato di vincere a Biella. Due incontri-chiave, che potrebbero dare un volto nuovo al campionato.

Il Varese, malgrado i nomi famosi che compongono la sua formazione, non ha ancora fornito una prova tanto convincente da farlo ritenere come la più probabile squadra-guida del torneo: i risultati tuttavia non sono mancati ed una vittoria sulla Biellese, trasformando i varesini da inseguitori in inseguiti, potrebbe cancellare con l'evidenza della classifica ogni eccessivo dubbio.

I bianconeri piemontesi non sono nel loro periodo migliore, stanno cercando ancora una vena costante di gioco, che per ora agorga solo a spruzzi; essi formano tuttavia una squadra di carattere e dal morale saldo che difficilmente (vedi l'esempio di Savona) soccombe alla prova negli appuntamenti con avversarie di rango. A Varese ne uscirà certamente un confronto incertissimo, tanto più se Castello — come sembra — riuscirà ad aver disponibile anche Rebecchi, infortunatosi contro l'Ivrea.

Ecco le probabili formazioni: Varese: Lenardi; Tallini, Del Bene; Magri, Greco, Casola; Borella, Beltrandi, Orlando, Mangiarotti, Mezzalira. Biellese: Ferrari; Villa, Mancini; Boccalatte, Balbi, Rebecchi; Ninni, Stacchino, Magheri, Turatti, Sogliano.

Quanto al Fanfulla, la difesa indigiana — che ha subito appena due reti in sette gare disputate — subirà un durissimo collaudo sul campo di un'Ivrea in crescendo e galvanizzato dal pareggio di domenica scorsa ad Ivrea. Il ritmo degli arancioni piemontesi e le indiscutibili doti di cannonieri come Stocco, Streri e Duvina, unite alla esperienza di anziani come Amatelo, Orlando e Bertetto possono anche permettere all'Ivrea un'impresa clamorosa che cautelerebbe anche la prima affermazione piena di una squadra apparsa finora particolarmente sfortunata. L'allenatore Busti ha confermato, perdurando l'indisponibilità di Invernizzi e Canavesi, la formazione che così bene si è battuta a Biella, e cioè: Biggi; Graziutti, Marcoc; Bertetto, Orlando, Bonicatto; Stocco, Amatelo, Guagno, Duvina, Streri.

Mestrina e Vittorio Veneto, che dividono il secondo posto col Varese, giocano entrambe in trasferta, rispettivamente a Casale e a Pordenone. I decisi piemontesi, reduci dal prezioso pareggio di Valdagno, sperano di riuscire a battere la solida Mestrina, valendosi, dal probabile rientro di Manzino per ridare un po' d'incisività alla prima linea. La Pro Vercelli dal canto suo, rotolata in terz'ultima posizione a causa di una catena di risultati negativi, non potrà purtroppo usufruire della sua formazione migliore nel tentativo di tornare alla vittoria a spese del Treviso. Marchetti infatti Marchioro, il regista dell'attacco, che verrà sostituito da Dappiano, il quale lascerà la maglia n. 9 a Bellinazzi, reentre il militare Ciocchetti riprenderà il suo posto nella mediana.

Quanto al Savona, la squadra ligure — che attende il momento propizio per balzare alla ribalta — ha un compito non troppo difficile ospitando la Cremonese. Egualmente senza troppi pericoli dovrebbe essere infine per la Sanremese la trasferta di Bolzano, contro la squadra ultima in classifica ancora a digiuno totale di punti dopo sette partite.

LA SERIE D

Borgomanero in trasferta sul campo di Pietrasanta

L'Imperia ospita il Rapallo - A S. Margherita il Viareggio Pronostico favorevole per Aosta, Derthona, Asti e Trinese

L'ottava giornata del campionato di serie D, girone A, offre un programma particolarmente interessante, specie per quanto riguarda le squadre di centro classifica e il nutrito e compatto gruppo di coda. Infatti, a parte il Pavia che dopo la sconfitta di domenica scorsa contro la Sestrese è precipitata al fondo della graduatoria con 4 punti, ben sette squadre sono al penultimo posto con 5 punti.

Per la capolista viareggina, la trasferta di domani sul campo della Sammargheritese non dovrebbe costituire motivo di eccessiva preoccupazione anche se i liguri sono avversari decisi a risalire la corrente. Tuttavia, nella peggiore delle ipotesi, al Viareggio basterebbe un pareggio per rimanere in vetta alla classifica.

Alle spalle del Viareggio troviamo il tandem Borgomanero-Imperia che occupa il secondo posto con soli due punti di distacco. Entrambe le squadre dovranno affrontare un impegno abbastanza impegnativo. Le prospettive di un incontro molto combattuto sono riservate al Borgomanero, la squadra neo promossa, che giocherà sul campo del Pietrasanta locale rivali molto tenaci e sostenuti dal loro pubblico. L'undici piemontese è composto di elementi veloci che svolgono un gioco prevalentemente d'attacco: è loro riservato un compito piuttosto difficile per superare la solida barriera difensiva dei toscani.

Per l'Imperia che ospiterà il Rapallo, le previsioni sono favorevoli, almeno sulla carta, poichè si tratta di una formazione molto forte, difficile da piegare sul proprio campo. Ad ogni modo, per le due squadre liguri il confronto di domani è abbastanza importante anche perchè sono molto interessate alla classifica, tenendo presente che il Rapallo occupa il terzo posto con 9 punti.

Partita da seguire con interesse è pure Entella-Trinese, poichè entrambe le formazioni sono a 6 punti ed in ottima posizione di classifica. Il Pavia invece, riceverà la Novese, una compagine che va per la maggiore la quale non mancherà di approfittare del particolare momento di crisi che travaglia la squadra pavese, che si batterà con la forza della disperazione.

Le altre «piemontesi» Asti, Derthona ed Aosta giocheranno in casa con avversario della loro stessa levatura e con lo stesso punteggio fatta eccezione per l'Albenga che ha due punti in più e giocherà sul campo dell'Asti.

Valaggia del Borgomanero

Il Cuneo a Chieri nel torneo dilettanti

Chieri, sabato sera.

Nel cartellone della giornata di domani del campionato piemontese dilettanti di Prima Categoria (girone B) fa senza dubbio spicco la partita in programma sul campo comunale di Chieri. L'undici di Viola, terzo in classifica dopo sette giornate di gara, ospita infatti il Cuneo, che occupa attualmente la seconda posizione insieme al Ceriale, con un punto di vantaggio sui chieresi e due di distacco dalla capolista Pinerolo. Uno scontro diretto, di importanza determinante nel quadro del torneo, tanto più che le facili trasferte delle altre vedette del girone, accentrano l'attenzione generale su questo confronto fra due squadre di fama, cadute l'anno scorso insieme al Ceriale dalla serie D e ansiose di ritornare nella divisione inferiore col fermo proposito di ritornare rapidamente a galla.

Il Cuneo, che viene giudicato sulla carta come il più quotato rivale del Pinerolo nella lotta per la promozione in serie D, giunga domani a Chieri con la ferma intenzione di vincere e di allontanare definitivamente la minaccia di una pericolosa rivale. Gli azzurri del canto loro, pungolati da una questione di prestigio oltre che dall'interesse di classifica, intendono cogliere a danno dei bianconeri una clamorosa vittoria. Risultato non del tutto impossibile ora che la prima linea chierese ha acquistato, via Geremia, un centrattacco ricco di grinta e di belle doti di sfondatore. Dovrebbe uscirne comunque un confronto appassionante ed incerto, in una cornice imponente di pubblico, con la speranza che i buoni rapporti fra le due società e la presenza di un arbitro di valore riescano a mantenere l'acceso confronto nei limiti della correttezza.

L'allenatore dei Chieri, Giovanni Viola, (ex-portiere della Juventus) non ha ancora deciso la formazione, riservandosi di fare la scelta definitiva dopo aver constatato le condizioni del terreno di gioco. Lo schieramento più probabile è comunque quello di domenica scorsa, con: Cantone; Romano II, Tunisetti; Magliola, Patrucco, Canio; Giacco, Barberis, Geremia, Nicco, Rigoletto.

Fatevi bene i conti!

I terreni rendono il 2%
Le case rendono il 6%
I titoli industriali il 7%

I DISTRIBUTORI AUTOMATICI DIECI VOLTE TANTO

perché è l'unico commercio senza spese fisse

Scriveteci precisando il capitale disponibile. Vi sottoporremo il nostro piano d'investimento.

F. M. CAPITOL S.p.A. - via E. Q. Visconti 11 - ROMA

...domani provate l'UVASAL

Mal di capo, sonnolenza, bocca impastata, alito cattivo, possono essere causati dall'intestino "fuori registro". Eccovi un consiglio che riunisce l'esperienza di ieri alla tecnica di oggi: domani provate l'UVASAL. Versatene una dose in un bicchiere d'acqua: ecco pronta una bibita gradevole che regola l'intestino. Nelle farmacie: flacone L. 400- busta L. 120.

UVASAL

UVASAL - Via Carlo Alberto, 28 - TORINO

ESCAVATORE BUCYRUS ERIE 22
Motore Caterpillar - attrezzatura dragline come nuovo - VENDESI.
Scrivere: PUBBLICITA' STAMPA 12 - MILANO

A Torino, internazionale di nuoto

C. S. Fiat-Mulhouse stasera in piscina

Perondini, uno dei nuotatori del Fiat che gareggiano questa sera (foto Molaio)

Alla piscina coperta dello stadio comunale di Torino si disputa questa sera un'interessante manifestazione natatoria, il confronto internazionale tra le squadre del C. S. Fiat e del F. C. Mulhouse. Nel mese di maggio si era disputata la stessa prova, ma nella città francese, ed i nostri nuotatori avevano vinto con un lieve scarto di punti.

Il programma di stasera comprende: 100 dorso, 200 rana, 100 stile libero, 100 farfalla, staffetta 4x50 «misto», staffetta 4x50 «delfino». La gara inizierà alle ore 21.

Nella compagine torinese sono inserite la presenza di Lazzari e di Roma, mentre il velocista Perondini (alle prese con esami) sarà in vasca anche se non in perfette condizioni di forma.

Nella prova dei 200 metri rana, per la rappresentativa francese scenderà in lizza il campione di Francia Kichi che non appartiene al «Mulhouse» ma è stato «prestato» a questo sodalizio per l'occasione.

L'ingresso del pubblico, questa sera alla piscina coperta dello stadio, sarà gratuito. Lo scopo che si propongono i dirigenti torinesi è quello di «propagandare» efficacemente lo sport natatorio e pertanto l'ingresso «libero» deve intendersi in tal senso, affinchè molti giovani presentino alle competizioni e si appassionino al nuoto.

Domani al Motovelodromo contro il Shell Berre l'Etang

Per il Torino XIII di rugby esordio nella Coppa Latina

L'ingresso del rugby a tredici nel novero delle federazioni sportive del Coni pare sempre vicino, e si tratterebbe di un atto di giustizia nell'ambito della nostra organizzazione sportiva, in quanto il gioco «a tredici» è in Italia sullo stesso piano dilettantistico (se non di più ancora) del rugby a 15, accolto da tempo nel consesso olimpico. Se la distinzione ha ragione di esistere in Inghilterra — dove il «tredici» è nato, nelle contee di Lancashire e Yorkshire, negli ultimi anni del 1500 — poichè le squadre di rugby a tredici giocatori sono essenzialmente professionistiche e lo sono anche in Francia, in Italia la differenza di trattamento tra i due sports della palla ovale non ha nessun fondamento.

L'ammissione del «tredici», più veloce e spettacolare del «quindici», al Coni pareva cosa fatta, poi la decisione è stata rimangiata; la questione non può essere accantonata ad oltre il '63 c'è ragione di credere che i nostri rugbisti possano essere riuniti in una sola Federazione. In attesa di una soluzione logica del problema, le squadre italiane di «tredici» proseguono con passione la loro attività; si è giunti ad un campionato nazionale ad otto squadre (Gorizia, Padova, Frigomar, Treviso, Venezia, Belluno, Verona, Mogliano e Torino XIII) ed a numerosi «amichevoli» con formazioni francesi, che hanno raggiunto nel loro paese una importanza quasi uguale a quella del gioco a quindici. Proprio in questi giorni, ad esempio, in Francia è attesa con molto interesse la partita fra la nazionale di rugby a tredici e la fortissima rappresentativa della Nuova Zelanda.

Il campionato italiano ha inizio domani. Il Torino XIII (non bisogna dimenticare che il rugby a tredici italiano è nato nella nostra città, con la squadra della Ginnastica) ha ottenuto di rinviare la prima partita: domani infatti, la formazione dell'allenatore Rame è impegnata al Motovelodromo (ore 16,15) contro il Club Berre l'Etang, nella prima partita della Coppa Latina. E' questo un torneo che impegna, oltre ai torinesi ed ai loro avversari di domani, anche l'Aubagne, il Gaselec ed il Mulhouse. L'Aubagne ed il Gaselec, come il Shell Berre, sono squadre del rugby francese attorno a Marsiglia, dove il «tredici» è molto diffuso ed ha migliaia di appassionati.

Il Torino XIII ha già favorevolmente impressionato in Francia tre settimane or sono, battendo per 18 a 10, con un vigoroso finale, una selezione dell'Aubagne. La squadra torinese vive pratticamente della passione dei giocatori; un esempio per tutti è il quarantatreenne Bello I, uno dei punti di forza della compagine. La squadra si allena al mercoledì in palestra ed al sabato sul campo; i giocatori sacrificano allo sport parte delle ore lasciate libere dagli impegni di lavoro. L'esordio in Coppa Latina contro il Shell Berre, una formazione appoggiata dal più grande complesso di raffinerie della Shell, appare molto impegnativo. I torinesi presenteranno la formazione migliore, con Bonino I, Verdi, Bonino II, Guarnieri, Vaira, Callanco, Tamagnone, Marzanino, Bruno, Molari, Biadene, Tagini e Naddeo.

PALLACANESTRO

Simmenthal e Ignis: due vittorie facili?

Nella «prima serie» di pallacanestro la quarta giornata di campionato non dovrebbe recare mutamenti sostanziali alla classifica. Le due capolista a pimo punteggio (6) Simmenthal e Ignis giocheranno domani sul proprio campo contro due avversarie a loro nettamente inferiori, rispettivamente l'Algor Pesaro (2) e il Vipevano (3). In entrambi gli incontri il risultato pare scontato, ma sarà interessante vedere quale resistenza il Pesaro potrà opporre alla compagine di Rubini, vittoriosa domenica scorsa, con netto margine di punti, sulla Fonte Levissima, che i pronostici della vigilia indicavano come un'autorevole candidata allo scudetto. Il gran ritorno di Riminucci e il particolare grado di forma di Pieri hanno ridato al Simmenthal la forza di due anni or sono, quando la squadra milanese era l'incontrastata dominatrice del torneo di basket.

I campioni d'Italia della Ignis non hanno però alcuna intenzione di lasciare il passo ai loro grandi rivali e, più che all'incontro di domani, sono pensano alla sesta giornata di campionato, quando dovranno recarsi a Bologna sul campo della Virtus. Non soltanto Ignis e Simmenthal avranno vita facile, poichè anche la Virtus (4) non dovrebbe faticare a superare l'ostacolo Stella Azzurra (5). La Fonte Levissima (3) dovrà invece guardarsi dalla neopromossa Roppa (4), che domenica scorsa ha ottenuto a Vipevano la sua prima vittoria. Il Biella (4) si recherà a Roma ad incontrare la Lazio (3) con molte probabilità di successo, mentre il Petrarca (4) capiterà il Livorno (4).

Nel campionato femminile di serie A si disputa domani la seconda giornata. A Torino si svolgeranno due incontri: Autonomi-Onda Pavia (Palasport, ore 17) e Fiat-Europhon (palestra Rivoli ore 17,30). Le due squadre torinesi dovrebbero consolidare il loro primo posto in classifica, ma se il successo del Fiat è scontato in partenza, più difficile sembra il compito dell'Autonomi. Incerti appaiono invece i confronti di Milano e di Busto che vedranno rispettivamente l'Olio Basket opposto al Lanco Torino e la Busiaca di fronte al Virtus Piacenza. Negli altri giorni fanno spicco due «derbies», quello di Bologna tra il Fontana e l'Ultravox e quello di Trieste tra Ponico e Circolo Marina.

Nel girone C della serie A maschile la squadra torinese della Riv, che insieme al Prealpi sembra avere le maggiori possibilità di puntare al successo finale, sarà ospite del Piera Milano e cercherà di ripetere il successo ottenuto domenica scorsa a spese del Valenza. Il calendario sarà completato dai seguenti incontri: Gira-Pirelli, Fulvius-La Torre, All'Onesta-Santagostino e Saico-Imola; riposa Prealpi.

Schermitrici torinesi in pedana a Basilea

Cinque schermitrici del Club Scherma di Torino, accompagnate dal maestro Dario Mangiarotti, sono partite per Basilea, dove domani disputeranno il locale torneo di fioretto internazionale, individuale e a squadre.

La «tricolore» juniores Vannetta Mascietta figurerà fra le favorite, validamente spalleggiata dalle promettenti Fadrial, Oggero, Quazzolo e Garra.

STOFFE PER ARREDAMENTO
ESPORTAZIONI NAZIONALI E ORIENTALI
TAPPETI TENDAGGI DAMASCHI
in lana, cotone, seta, lino e Dewlury
TAPPETI UNITI E MOQUETTES
in tutte le altezze da 100 a 460 cm.
Consegna immediata anche per forti quantitativi
FILIALI IN TUTTA ITALIA
TORINO VIA ROMA 370 TEL 42.761

Sessanta milioni in palio sulla pista di Washington

Duello ippico tra americani e russi

Milano: a confronto i puledri del galoppo - Torino: due riunioni, una oggi con il premio Carpano, l'altra domani con il premio Castello di Stupinigi

Oggi all'ippodromo americano di Laurel Park, nei pressi di Washington, si corre nel pomeriggio la decima edizione del «Washington D. C. International», dotato di 100 mila dollari di premi (oltre 60 milioni di lire italiane) sulla distanza di 2400 metri. Questa prova, considerata una delle più importanti del mondo, mette ogni anno a confronto assi americani ed europei.

Saranno alla partenza cavalli americani (Kelso, TV Lark), svedesi (Wonderboy), russi (Zabeg, Krjuch), venezuelani (Pronuptial), francesi (Misti) e irlandesi (Gall Cheoil). Particolarmente interessante quanto sarà fare Misti, secondo a Deauville dietro Molvedo e terzo a Parigi nella sua di Molvedo e di Right Royal: il favorito della corsa è l'americano Kelso, uno dei più forti galoppatori statunitensi.

Domani a Milano importante confronto fra i puledri di due anni del galoppo (Bellunia, Sinai, Antonella, Busano) e gli svedesi (Rio Maris e Adriatic); in corsa ci sarà anche la francese Cytharis, un'ottima velocista: la gara è l'ultima grande prova del galoppo a Milano per quest'anno, il premio Chiusura (L. 6 milioni, m. 2400).

A Torino due riunioni ippiche: oggi alle 14,15 corsa al trotto; domani, alla stessa ora, galoppo. Prova di centro del programma odierno — che comprende otto gare con molti partenti — è il premio Carpano (L. 1.000.000, m. 1600), in cui correranno: Fenicio, Abu Cinco, Mimosa, Coronà, Greatello, Luxemburgo, Tehran, Mister Wu; bellissimo confronto, estremamente incerto; una certa preferenza può andare a Mimosa, Luxemburgo e Tehran.

Il programma di domani prende vita con gara, in cui correranno: *Premio Palazzo Civico (L. 500.000, m. 1000)*: Springhill 51, Stormy Weather 58, Cecilia 57, *Premio Val Chisone (L. 400.000, m. 1600)*: Milete 60, Paolina Borghese 53, Ewank 60, Emeryani 48 ½. *Premio Sardegnetta (L. 515.000, m. 1600)*: Mariolina 52, Hubert 58, Ulysses 63, Orion 58, Arsoli 58. *Premio Castello di Stupinigi (ostacoli, L. 1.400.000, m. 4000)*: Austral 62, Lokifenpachi 66, Tanaro 72, Polini 67, Sea Admiral 70, *Premio Magg. Litio Modignani (gentlemen, L. 500.000, m. 2000)*: N'Aimes 60, Nel 76, Beatrice 74, Velathri 74, Bernini II 72, Tacagno 69, L'Apache 68 ½, Istrago 67 ½, Olmigo 67, Aberali 66, Satana 66 ½, Tosciano 65 ½. *Premio Ciriè (L. 500.000, m. 1000)*: Etrusi 44, Almin 60 ½, Caterina 49 ½, Anassimandra 49, Olearia 53 ½, Anthemios 50. *Premio Monte Columian (L. 650.000, m. 2400)*: Almus 57, Misti 51 ½, Aristio 48 ½, Isaiana 48, Orchidea 47, Margherita 46. *Premio Valle Susella (L. 440.000, metri 1600)*: Ciavallo 53½, Ma Fortune 52½, Grivola 53½, Villaricca 54, Grand Burgrave 51½, Bellinlax 51, Inti 50.

Sono favoriti: 1. Cecilia, Stormy Weather; 2. Milete, Paolina Borghese; 3. Arsoli, Hubert; 4. Austral, Polini; 5, Beatrice, Istrago, N'Aimes out 56; 6. Anassimandra, Olearia; 7. Almus, Misti; 8. Inti, Villaricca.

Passiamo in rassegna le partite più importanti della "dodicesima„ di campionato

Ricomincia la caccia all'Inter in fuga

Due squadroni in un momento difficile

Milan-Juventus

Rocco è nei guai perché deve decidere fra troppi elementi (escluderà Greaves oppure Sani?), mentre Parola si preoccupa di trovare undici uomini validi da mandare in campo a San Siro

Milano, sabato sera.

Le inconsuete ed agitate vicissitudini del Milan e le contrarietà che Rocco ha subito in questa settimana non sono riuscite a scalfire minimamente l'importanza e la attesa del grande confronto di domani. La vendita dei biglietti per lo Stadio di San Siro, iniziata quindici giorni fa, ha già conosciuto alla segreteria del Milan di preventivare un afflusso notevolissimo, forse il «tutto esaurito» se le condizioni del tempo non peggioreranno. La pioggia fitta ed insistente aveva fatto rallentare le richieste; ma la parziale schiarita, che si spera non fugace, ha ridato l'impulso che l'ormai vecchia tradizione ha sempre fatto registrare.

Il volto della squadra rossonera alla vigilia dell'appassionante ed attesa confronto, è ancora da decifrare. In prima linea scenderà sicuramente Ghiggia e forse anche Sani, ingaggiati all'ultimo momento per sopperire alle incertezze della manovra ed alle stravaganze dell'inglese Greaves. Ieri sera un'ennesima consultazione-fiume, alla quale ha partecipato l'intero stato maggiore rossonero, ha confermato ancora una volta che l'attuale situazione richiede decisioni e provvedimenti di emergenza. Forse mai, al Milan, si sono vissuti momenti di incertezza e di precarietà come questi: eppure un cauto ottimismo continua a circolare, con chiaro riferimento alle magnifiche vittoriose prove fornite contro l'Inter e contro la Roma.

Ieri al centro «Schuster» la tregua del mezzogiorno ha indotto Rocco a far sostenere ai suoi uomini un intenso allenamento atletico; poi l'allenatore ha raggiunto in sede la sede rossonera per conferire coi presidente e con gli altri dirigenti.

Questioni e problemi di carattere tecnico si mescolano evidentemente con le delibere spettanti alla presidenza: le condizioni d'ingaggio per Ghiggia (si è parlato di 200-300 lire per ogni partita disputata), la sistemazione del giovane Rivera, l'atteggiamento da assumere nei riguardi di Greaves, per il quale proprio ieri è giunta una nuova concreta offerta di un forte club inglese, offerta notevolmente superiore a quelle già avanzate dal Chelsea e dal Tottenham. Il presidente rossonero Rizzoli ha deciso di cedere Greaves e manderà nei prossimi giorni a Londra il segretario della società per la definizione.

Concretata l'assunzione di Ghiggia (come da comunicazione ufficiale diramata ieri sera), l'allenatore Rocco non ha potuto fare altro che convocare 18 giocatori: Ghezzi, Liberalato, Maldini, Salvadore, Trebbi, David, Trapattoni, Radice, Pelagalli, Ghiggia, Sani, Altafini, Rivera, Conti, Barison e Greaves. Ghiggia, come si sa, è «assimilato italiano» e pertanto non entra nel computo dei giocatori provenienti da federazioni estere; perciò Rocco per formare l'attacco dovrà escludere o Altafini, o Greaves, o Sani. Se il terreno di San Siro risulterà domani pesante, è probabile che l'ultimo sia l'escluso. Comunque, uno sconvolgimento o sorpresa, forse anche per lo stesso Rocco.

Se Rocco potrà decidere tra tutti i nomi, Parola dovrà accontentarsi dei... resti della squadra affidata alle sue cure. Soltanto nel pomeriggio infatti l'allenatore della Juventus potrà decidere non diciamo la formazione ma almeno i nomi degli elementi disponibili da portare a Milano. Sivori non giocherà, Rosa accusa una forte contusione muscolare, Charles non è ancora ben guarito, Mora sta meglio ma permangono i dubbi sulla opportunità della sua utilizzazione, Emoli ha un ginocchio gonfio. Impossibile quindi parlare di schieramento dei bianconeri per San Siro, anche se i malanni non sono gravi (il discorso non vale per Sivori). Parola deciderà soltanto all'ultimo minuto.

Anche Rosa è incerto: soffre d'una contusione muscolare

Gli arbitri di domani
(Inizio alle ore 14,30)

SERIE A (12ª giornata)

Fiorentina-Roma: Francescon
Vicenza-Venezia: Angelini
Lecco-Udinese: Sbardella
Mantova-Bologna: Gambarotta
Milan-Juventus: Rigato
Palermo-Atalanta: De Marchi
Sampdoria-Inter: Adami
Spal-Padova: Lo Bello
Torino-Catania: Jonni

SERIE B (recupero)

Sambened.-Reggiana: Rebuffo

SERIE C (girone A)

Bolzano-Sanremese: Pironi
Casale-Mestrina: Fratti
Ivrea-Pontelle: Marengo
Lugano-Novarese: Saravia
Pordea.-Vittorio V.: Pianton
Pro Vercelli-Treviso: Pianca
Savona-Cremonese: Pfeffer
Triestina-Suronno: Marietti
Varese-Biellese: Giusti

SERIE D (girone A)

Aosta-Sestri Levante: Cabras
Asti-Albenga: Giorgetti
Derthona-Sestrese: Lavetti
Entella-Trinese: Bontanti
Finale-Mirasole: Greco
Imperia-Rapallo: Gussoni
Pavia-Novese: Picasso
Pietrasanta-Borgoma.: Olivati
Sanremese-Viareggio: Negri

Il capo-cannoniere Hamrin

I GRANATA SONO NETTAMENTE FAVORITI

Torino-Catania

Preannunciata dai siciliani una tattica difensiva ad oltranza - Santos non cambia formazione (e le sue «carte» migliori si chiamano Law e Baker entrambi in ottima forma)

Riprende il campionato, ed il calendario riserva agli sportivi torinesi l'incontro fra i granata ed i rossazzurri di Catania. Una partita questa che all'apparenza sembra facile per Law e compagni, facile perché la situazione della squadra siciliana non è delle più brillanti, perché i torinesi sono lanciatissimi... all'inseguimento dell'Inter, perché l'incontro si disputa al campo di via Filadelfia e le condizioni d'ambiente sono tutte favorevoli agli uomini di Santos.

Attenzione però a non eccedere in ottimismo! I fattori esposti poc'anzi sono tutti precisi ed esatti, ma nel calcio le sorprese sono un po' all'ordine del giorno. I catanesi poi annunciano uno schieramento «tutto tattica», il che significa in parole povere che adotteranno particolari accorgimenti difensivi. Anche per questo si può essere certi che i granata dovranno impegnarsi a fondo per superare «il muro» dei siciliani.

La formazione del Torino sarà quella solita, la stessa che ha superato il Padova nell'ultima gara disputata prima dell'interruzione per la parentesi internazionale. Dall'Inghilterra infatti sono rientrati in buona efficienza sia Law che Baker, ed in buona forma sono risultati anche gli altri, che hanno usufruito di alcuni giorni di riposo. Lo schieramento granata sarà pertanto questo: Panetti; Scesa, Buzzacchera; Bearzot, Lancioni, Cella; Albrigi, Ferrini, Baker, Law, Crippa.

Il maggior problema per il Catania è quello di tenere a freno Denis Law, il regista del gioco granata. Questo si pensa a Catania e l'allenatore della squadra siciliana, Di Bella, dopo avere visto alla prova, davanti al video, il giocatore inglese nella partita di Manchester, ha rilasciato in proposito questa dichiarazione: «E' ingenuo pensare che un elemento del genere possa essere fermato mettendogli una sentinella a fianco. Sarebbe troppo facile. Per marcare Law ci vorrebbe un giocatore della sua stessa statura tecnica. Dei nostri, il solo Szymaniak potrebbe accettare il duello alla pari. Ma io non posso assolutamente sacrificare il nostro miglior elemento per bloccare il migliore degli avversari».

All'allenatore catanese è stato allora chiesto quale soluzione abbia scelto per fronteggiare l'asso granata. La risposta è stata immediata: «Il solo modo di limitare l'attività di Law è quello di isolarlo, di fargli mancare i rifornimenti. Se il Catania riuscisse ad assumere a Torino il comando delle operazioni a metà campo, il problema potrebbe ritenersi risolto. Sarebbe sbagliato da parte nostra — ha aggiunto Di Bella — pensare che tutta la forza del Torino sia concentrata su Law. Quella granata è una squadra dove giovani e anziani hanno trovato una perfetta fusione, una squadra equilibrata in ogni reparto e degna della classifica che occupa. Il compito per noi è dei più ardui, anche se non proprio disperato».

Di Bella ha portato a Torino quindici elementi lasciando a casa Grani e Castellazzi, in condizioni di scarsa forma. La formazione sarà annunciata nel pomeriggio dopo l'ultimo allenamento che la squadra catanese svolgerà a Torino.

Baker è ritornato dall'Inghilterra con intenti polemici: Catania avvisato...

La capolista cadrà nel trabocchetto?

Sampdoria-Inter

Monzeglio torna all'antico: giocheranno Skoglund e Cucchiaroni - Herrera incerto: sì o no per Humberto?

Genova, sabato sera.

Benché da circa un mese i blucerchiati siano più cori brillanti come in settembre (ci sono fatti battere a Marassi dal Palermo ed imporre il pareggio dall'Udinese), sono tutt'altro che convinti a recitare un ruolo di secondo piano nel campionato in corso. La riuscita l'idea di una nuova vittoria sull'Inter e qualcuno di essi — leggasi Skoglund — è anzi certissimo della vittoria, o domani giocheranno il tutto per tutto, nell'intento di superare la squadra di Herrera: un successo li riporterebbe nei quartieri alti della classifica e li rinnoverebbe anche sotto il profilo morale. Una sconfitta, invece, potrebbe anche significare il resto del campionato all'insegna della mediocrità.

Vive a Skoglund c'è anche Brighenti che si sente in dovere di dir la sua: l'anno scorso fu proprio nella partita di Marassi contro l'Inter che il centravanti raggiunse tutte le quattro reti messe a segno dalla Sampdoria nella porta di Buffon. Quest'anno invece il trainer scelto del campionato annaspa ha le polveri umide: una sola rete all'attivo in undici partite. Qualcuno vuol attribuire le cause dell'appannamento di Brighenti al fatto che egli non abbia più segnato a sé un complesso della levatura di Ocwirk, ma questo può essere valido fino ad un certo punto. E' vero che Bolchi e Vrsalovic non sono ancora riusciti ad ambientarsi completamente nella loro nuova squadra, ma è altrettanto vero che la Sampdoria di quest'anno appare assai meno brillante in ogni reparto di quanto non lo sia stata l'anno scorso, indipendentemente dal grado di forma del suo centravanti: gli anni passano per tutti.

Per la partita di domani Monzeglio ha annunciato da tempo il suo ritorno all'antico, dopo gli esperimenti di Vrsalovic e Vasi. Ritornano per l'occasione Skoglund e Cucchiaroni, e quale mezzo destro sarà in campo Bolchi. La formazione tipo, insomma, chiamata a dire una parola definitiva sulle attuali possibilità della squadra di Monzeglio.

* *

Dopo la sicurezza e fortunosa vittoria scroccata allo stadio di San Siro contro il Palermo l'Inter è andata a vincere a Edimburgo contro gli scozzesi dell'Hearts (che mercoledì prossimo renderanno la visita, per il secondo turno eliminatorio della coppa «Città delle Fiere»); ciò è valso certamente a rafforzare il morale della squadra capolista che dopo il grave infortunio occorso al suo capitano Suarez, aveva accusato un po' di sbandamento.

La comitiva nerazzurra partita giovedì per Isola Margherita Ligure, è stata raggiunta ieri da Kitchens e Zaglio.

L'unico dubbio, per la formazione, è costituito dalla presenza o meno di Humberto; ma, in base alle ultime notizie, sembra che il direttore tecnico Herrera abbia l'intenzione di rimandare ancora una volta l'esordio nel campionato dell'italo-portoghese. Pure Saglio dovrebbe restare in panchina, malgrado la schieramento più probabile dei nerazzurri sarebbe questo: Buffon; Picchi, Masiero; Bolchi, Guarneri, Bulleri; Bicicli, Batistoni, Hitchens, Mereghetti, Corso.

L'assenza di Suarez regista e animatore della squadra si farà certamente sentire; ma l'Inter è in possesso di un gioco amalgama e bene organizzato che dovrebbe permettergli di restare ancora imbattuta in trasferta (l'unica sconfitta che figura al passivo dei nerazzurri si è verificata infatti allo stadio di San Siro nel derby).

Hitchens

All'insegna della più grande incertezza

Fiorentina-Roma

Sarti portiere dei viola: per Albertosi è già finito il periodo di gloria - Carniglia ha risolto ogni dubbio

Angelillo, «rimasto a riposo» dall'incontro con l'Israele giocato a Torino (Tel.)

Firenze, sabato sera.

Il silenzio dei giocatori che hanno partecipato agli incontri della Interleghe in Gran Bretagna ha permesso a Hidegkuti di constatare le loro condizioni fisiche e varare quindi l'elenco definitivo dei convocati per l'incontro con la Roma. La lista comprende: Albertosi, Cervellati, Dell'Angelo, Ferretti, Gonfiantini, Hamrin, Malatrasi, Marchesi, Milan, Milani, Orzan, Petris, Rimbaldo, Robotti, Sarti. La formazione comunque è quella decisa già da molto tempo e cioè la stessa che ha battuto il Milan quindici giorni or sono: Sarti; Malatrasi, Robotti; Rimbaldo, Gonfiantini, Marchesi; Hamrin, Milan, Milani, Dell'Angelo, Petris.

* *

Per isolare la squadra in vista della partita di domani con la Fiorentina, il direttore tecnico della Roma, Carniglia, si è ritirato con i giocatori già da mercoledì sera a Montecatini; una quieta della cittadina termale ha raggiunto la comitiva giallorossa ieri verso mezzogiorno Lojacono, di ritorno da Manchester, Francisco, accolto festosamente dai compagni, ha voluto particolare all'ultimo galoppo d'allenamento avvenuto nel pomeriggio, al termine del quale Lojacono ha comunicato ufficialmente la formazione che scenderà in campo a Firenze: Matteucci; Fontana, Corsini; Carpanesi, Losi, Pestrin; Orlando, Lojacono, Manfredini, Angelillo, Menichelli. Sono caduti così tutti i dubbi che si nutrivano ancora per la presenza in campo di Carpanesi e Manfredini. Carniglia ha confermato in blocco nel contravanti dichiarando che «Pedro meritodi contro il Bologna ed ha convinto abbastanza: ha ritrovato la via della rete; aveva bisogno di segnare per ritrovare fiducia in se stesso. Manfredini, domani a Firenze, si farà valere».

I bergamaschi con tre "reduci„ dall'Inghilterra

Palermo-Atalanta

Il Bologna di scena a Mantova forse senza Pavinato - Si affrontano a Ferrara la Spal ed il Padova

Rientrano i tre «reduci» dall'Inghilterra, Nielsen, Colombo e Marchio, a sostenere l'Atalanta nell'impegnativa, durissima trasferta di Palermo! Il «trio» che tanto ha brillato a Manchester ed a Glasgow non è certo in condizioni invidiabili di freschezza e potrebbe forse risentire degli effetti del viaggio e delle fatiche sostenute. D'altro canto è proprio la presenza in squadra dei tre summenzionati a galvanizzare gli atalantini ed a rendere temibile lo «undici» che la squadra lombarda manderà domani sul terreno palermitano.

Nella compagine siculo si avrà una «novità»: il lancio all'esterna destra dell'ex-barese Da Roberto; per il resto, tutto normale, con uno gran voglia generale di battere alla ribalta con un successo sugli atalantini.

La gara non è però di semplice né facile: l'Atalanta possiede un rinomato fior d'efficacia impianto di gioco e se di questo sono fonte i «tre» di Manchester, è altrettanto vero che gli altri non sono di molto inferiori. Battaglia grossa, dunque, domani alla «Favorita» ed un pronostico praticamente impossibile.

Altra gara ricca di emozioni dovrebbero essere domani, quella fra il pur terribile (ex-barese) Magnanini nel Venezia e dei centravanti Campana nel Lanerossi Vicenza: il giovane attaccante torna così a giocare tra la gente di casa sua e potrebbe fornire (con una «prova» in tono superiore), una nota positiva per il complesso vicentino.

Basterà comunque il ritorno di Campana per rendere agevole la gara ai vicentini? Ed risposta è no. Il Venezia, «ricaricato» dopo la parentesi internazionale, ripresenta i suoi uomini migliori ed ha finalmente la porta un attacco (ed quale fulmi!) i veronesi hanno completo fiducia. Ciò potrebbe essere determinante agli effetti del risultato.

A Mantova arriva il Bologna, con Janich ma probabilmente senza Pavinato. Il forte terzino (ha in gara di domenica a di Manchester hanno posto in evidenza di fronte al pubblico inglese ed alle masse sportive italiane ed alle nazionali azzurre) accusa una lieve distorsione al ginocchio destro ed è stato visitato ieri dal professor Gui che gli ha prescritto due giorni di riposo. Domattina quindi spotterà a Pavinato l'ultima decisione: se direi di no il suo posto verrà preso da Lorenzini.

La trasferta mantovana del Bologna, quasi un «derby» data la relativa vicinanza tra le due città, richiamerà gran folla allo stadio dei biancorossi: questi annunciano il ritorno di Torricelli e l'utilizzazione di Del Negro all'ala destra.

A Ferrara si affrontano Spal e Padova, due compagini che hanno estremo bisogno di racimolare punti per la classifica. Mari, allenatore dei padovani, riavrà in formazione Barbolini ma dovrà fare a meno di Gelio, costretto al riposo da un fortissimo dolore di denti.

Colombo

Domattina a Torino piemontesi di sciabola

Domattina a Torino, presso la sede del Michelin Sport Club in corso Umbria, si svolgeranno i campionati piemontesi assoluti di sciabola. Al torneo interverranno i migliori esponenti del Club Scherma, con il nazionale Calcia, l'iridato juniores Salvadori e Locovelli, mentre è assente lusinga la partecipazione del campione d'Italia Calarco, il quale assumerebbe il ruolo di massimo favorito, nonché di favorito, nonostante dopo l'infortunio in cui dello scorso inverno.

Ditta Fratelli Diotto

STUDIO PRO-RA

* negli impermeabili
pratici leggeri
indistruttibili

* nelle calze
velatissime morbide
resistenti

* nella biancheria
soffice elegante vaporosa

Helion ...CHE FIBRA!
CHATILLON
MILANO - via Conservatorio, 7/13

PER GLI OSPITI DI TORINO

I NEGOZI DELLA CORTESIA

ABBIGLIAMENTO Abbigliamento - Clothing
ANNA FANTACCINI (già Tosco): Via Po 37
ASCOT: Via S. Francesco d'Assisi 12, tel. [illegible]
BARBERO: Corso Sebastopoli 274
DURANDO: Via Roma 17
MANUEL: Via Roma 343
Piazza Statuto 24
Via Monginevro 18
Via Nizza 193
MASTER: Via Garibaldi 17
Via Nizza 60
Piazza Statuto 10/a
Corso Orbassano 55
Via M. Cristina 16
Via Cibrario 37
MODE RICHARD: Corso Vitt. Emanuele 36 bis
THIZZI: Via Garibaldi 2 - Via Garibaldi 3

AEROMODELLISMO Aéro-Models - Model-Aircraft
AEROPICCOLA: Corso Sommeiller 24

ANTIQUARIATO Antiquaries - Antiques
AFRATO: Portici Barbaroux 4, tel. 43-627

ARREDAMENTI Ameublements - Furnishing
DONATI: Tessuti d'arredamento e papiers peints. Via Lagrange 3

ARTE SACRA Art sacré - Religious art
AL PARADISO (F. Cumunica): Via P. Micca 10

ARTICOLI REGALO Cadeaux - Gift Items
FROCHET: Via Pietro Micca 6
RICCIARDI: Corso Vittorio Emanuele 74
VALDATA: Via Garibaldi 5 ang. XX Settembre

ARTICOLI SPORT Articles sport - Sporting goods
MELANI Sport: V. Cavour 6 ang. v. Lagrange
ONNISPORT: Via XX Settembre 6
Boutique: Piazza Carlo Felice 20

BIANCHERIE Lingeries - Linen
ARTE FIORENTINA: Via Roma 335
Succ. F.lli NICOLA: Via Roma 69

CALZATURE Chaussures - Shoes
SELE: Via Roma 362 (Piazzetta C.L.N.)
SUPERMEC: Via C. Alberto ang. via Maxini

CAMICERIA Chemiseries - Shirts
GIUSEPPE NERI: Via Roma 4

CASALINGHI Articles ménage, Household appliances
VALDATA: Via Garibaldi 5 ang. XX Settembre

CONFEZIONI Confections - Making
PRIMULA AZZURRA: Via Pietro Micca 10

CRISTALLERIE Cristaux - Crystal
MAGAZZINI PAGLIANO: Via Maxini 23
VALDATA: Via Garibaldi 5 ang. XX Settembre

DISCHI Disques - Records
ASTORI S.A. a.p.a.: Via Nizza 5
Piazza Castello 9

ELETTRODOMESTICI Arts ménagers, Electr. appliances
Fratelli LOTTI: Via Maxini 41

FILATELIA Philatélie - Philatelist
TALFONE: Via C. Alberto 30/c, tel. 512-029

FIORAI Fleuristes - Flowers
Succ. DUFOUR: Via Pietro Micca 10, tel. 44-125

GALLERIE D'ARTE Galeries d'art - Art galleries
GALLERIA NARCISO (p. C. Felice 18) Personale di Umberto Lilione

GIOCATTOLI Jouets - Toys
AEROPICCOLA: Via XX Settembre 1

IMPERMEABILI Imperméables - Raincoat
POST LINOLEUM: Via Garibaldi 22

LIBRERIE Librairies - Bookshops
DRUETTO: Portici via Roma 223

LIQUORI Liqueurs - Liqueurs
P.A.I.S.S.A.: Piazza S. Carlo 196

MAGLIERIE Bonneteries - Hosiery
ROMANO: Via S. Teresa 2 (Gall. S. Federico)

MOBILI Meubles - Furniture
S. DOMENICO: V. Milano ang. V. S. Domenico 4

OTTICA-FOTO-CINE Optique - Optic
A. BENIGNI - Polyoptic Masjor: Via Roma 288
A. CHIOSSI - Forniture generali: Via Po 13

PARRUCCHIERE UOMO Coiffeurs - Barber Shops
DINO VI DENTENGUE: Corso Vitt. Eman. 200

PELLETTERIE Maroquineries - Pelitry
FIORI LUIGI: Via Po 2

PIANOFORTI Pianos - Pianos
CHIAPPO: Piazza V. Veneto 13, tel. 81-542

PIZZI RICAMI Dentelles broderies - Laces embroideries
FONTE DEI PIZZI: Via delle Orfane 2

PORCELLANE Porcelaines - Chinaware
MAGAZZINI PAGLIANO: Via Maxini 23
VALDATA: Via Garibaldi 5 ang. XX Settembre

PROFUMERIE Parfumeries - Perfumes
La TORINESE PROFUMI: V. Doria 8, t. 510-038
SERVETTI e C.: Via Rodi 1

SEMENTI Semences - Seeds
ARABELLO SEMENTI: Corso G. Cesare 14

TAPPEZZERIE Tapisseries - Hangings
CARTE PARATI DONATI: Via Lagrange 3
TAPPEZZERIE IN CARTA: V. M. Cristina 135

ANNUNCI ECONOMICI

COMPRA - VENDITA ALL. LOCALI e TERR. L. 130 p.p.

(Continua da pag. 6)

TERRENO industriale mq. 46.000 divisibile Grugliasco (Torino) privato vende 1000 mq. Telefonare 788-853.
TERRENO industriale piccoli lotti, Via Unione fronte, strada, servizi. Corporiamo, Libertà 14. 1054
TERRENO industriale privato vende, 12 km Torino. Telefonare 776-055.
TERRENO industriale strada Lucento mq. 4750 metà vendo Tel. 389-045.
TERRENO industriale zona corso Vercelli svincoli blocco o lottizzato. Telefonare 886-800, ore 13-15. 1007
TERRENO proprietari vendono giornate 6 libero lago in Villafranca Piemonte. Telefonare 778-536. A99888
TERRENO residenziale grande progetto approvato, Madonna Campagna, vendesi. Telefonare 96-353. A58459
ULTIMO CONVENIENTE ALLOGGIO 3 CAMERE CUCINA SERVIZI VENDESI ZONA STADIO. LUNGHE RATEAZIONI. CONS. PAL. PIAZZA LAGRANGE ANGOLO CIGNAROLI 4, TEL. 535-577.
VENDESI alloggio 3 camere servizi, corso Lecce. Telefonare 282-373. A56019
VENDESI lotto fabbricato Santa Rita mq. 160 qualsiasi uso. Scrivere: «Pubblicità Stampa 3397 — Torino».
VENDESI casa Barriera Milano, 15 camere, box garages. Telefonare 722-294.
VENDESI terreno edificabile metri posizione solida, strada statale Settimo Torinese. Telefonare 558-147. A59121
VENDESI, zona Grugliasco, terreno piccola media industria servizi fabbricabile minimo mq. 2000. Ore 4000-5000 mq. Telefonare 674-437 - 23-452. 18
VENDESI alloggio 4 camere cucina, servizi, riscaldamento 2 bagni, ampia rifinitissima. Richiesta 1.150.000 trattabili. Telefonare 527-095, ore pasti.
VENDO libri 2 negozi mt. 60 con 50 mq. magazzini soprastanti. Richiesta 7.500.000, c.so Regina Margherita 35 bis Visite 14-17. 758
VENDO mobil piccolo negozio vicinanze piazza Rivoli. Telefonare 721-832.
VENDO 5 camere servizi Borgo S. Paolo 3. 4.700.000. Tel. 375-158.
VENDONSI fabbricati alloggi signorili, doppi servizi, corso Monfalcone 24, quasi corso Francia. Telefonare 796-673.
VIA Lanzo 21 bis vendesi due camere servizi alloggio signorili. Rivolgersi in cantiere. 27718
VIA Ormea 17 bis, terzo piano, vendo una due quattro camere soleggiate. Montebianco, Nizza 170. A59579
VILLA collegata, vicinanze Cimarosa, 10 camere tripli servizi, parco, ripresa nuova, vendesi occasione. Telef. 650-005.
VILLA in costruzione 30 vani, ottima posizione cop terreno vendesi, filiali Rivoli. Scrivere: «Pubblicità Stampa 4183 — Torino». A58671
VILLE moderne solide ed alimenti costruzioni da L. 2.900.000. Prestigiose Immobiliari, Precisa 3. A58301
VICINANZE Asti vendesi casa 2 camere stalla garage cantina 6000 mq. terreno, splendida panoramica, ottimo stato. Telefonare 723-685, Torino. A59027
ZONA Aurora vendo camera cucina cucina gabinetto in comunione 1.300.000 Telefonare ore pasti 770-235. A58291

ROMANDE AFFITTO ALL. LOCALI e TERR. L. 130 p.p.

A cuneo piemontesi referenziati signorina alloggiolo vuoto oppure ammobiliato. Telefonare 886-755, 387-001.
A Pino centro, comodità fisiche, cerca una camera cucina, massima riservatezza. Scrivere: «Pubblicità Stampa 2169 — Torino». A58461
AD impiegato statale abbisogna alloggiato vuoto oppure ammobiliato. Telefonare 886-755, 387-001. 838
AFFITTERES alloggio signorile 4 camere doppi servizi. Telefonare 523-572.
AFFITTERAI alloggio signorile 6-7 camere più servizi comodità moderne. Eventuale acquisto. Massime referenze. Scrivere: «Pubblicità Stampa 2188 — Torino». A59178
AFFITTERES subito qualunque zona 3 camere servizi. Telefonare 235-716.
CAMERA cucina possibilmente servizi qualsiasi zona cauzionando cpese. Telefonare 44-461. 500
CAMERA cucina qualunque zona cercasi. Telefonare 276-760. A59701
CERCANSI affitto due tre camere cucina, cauzionando, libera subito. Telefonare 541-207. A59012
CERCASI affittare o comperare locale piccola industria metri 400-600. Telefonare 575-764. A59303
CERCASI alloggio 3-4 camere, servizi, libera subito. Telefonare 299-940.
CERCASI due camere servizi, zona verde precollinare, Valentino, Venaria o circonvallazione. Scrivere: «Pubblicità Stampa 2169 — Torino». A58691
CERCASI soffitta mansarda servizi, giovane professionista. Telefonare 350-550, ore 13. A58137
CERCASI uso studio, soffitta mansarda stile, servizi, riferenze. Telef. 537-618 ore pasti A58308
CERCASI 2-3 camere anche cosa vecchia cauzionando Telefonare 44-461. 500
CERCO affittare o comperare locale uso laboratorio artigiano. Tel. 875-471.
CERCO alloggio camera cucina e servizi, zona S. Rita o Lingotto. Telefonare 388-762. A58144
CERCO 1 o 2 camere ammobiliate servizi zona centro. Tel. 372-902.
DONIUS giovani soli cercano alloggio, referenziati, impiego residenza Torino. Telefonare 707-579. A58111
DONIUS giovanotti impiegati cercano alloggetto qualunque zona. Tel. 260-830, 45-411. 1037
DONIUS soli abbisogna camera cucina possibilmente servizi. Taverna Schiller, 3 Secondo 32. 1038
IMPIEGATO Fiat cerca alloggetto camera, cucina, bagno, oppure soffitta. Telefonare 45-388, dalle 9 alle 13 e dalle 15 alle 19. A59261
IMPIEGATO settantenne, massima referenze, cerca alloggetto vuoto due camere servizi, terzo centrale. Telefonare 378-879, preferibilmente ore pasti.
INDUSTRIA alta stalla affittarebbe in palazzo signorile zona Quadrilatero per uso ufficio alloggio piano terreno ingresso indipendente mq. 120 circa. Scrivere: «Pubblicità Stampa 382 — Torino».
PIEMONTESE cauzionando cerca alloggetto per due persone, massimo 20.000. Telefonare 336-902. A58418
PIEMONTESE cerca camera cucina indipendente con deposito. Telefonare 753-055. A58743
PIEMONTESI tre adulti cercano 2 camere tinello, cucina. Tel. 382-905.
PROFESSORESSA cerca camera, servizi, anche mansarda centrale. Scrivere: Pubblimax Casella 107, Pinerolo.
SIGLA inglese cerca 2 camere, centrale, subito. Telefonare 884-330.
SIGNORA desidererebbe ambiente tranquillo cerca 2 camere affitto, eventuale acquisto. Scrivere: «Pubblicità Stampa 4466 — Torino». A58335
SIGNORINA sola cerca alloggio 2 camere servizi, libero subito. Telefonare 873-372, ore 10-12. 31566
SPOSI impiegati postali affitterebbero subito camera, cucina. Scrivere: Biscaglia Rocco presso Figini, Ballera 18, Torino.
SPOSINI cercano alloggetto qualunque zona. Telefonare 878-187, ore [illegible]

OFFERTE AFFITTO ALL. LOCALI e TERR. L. 130 p.p.

A **AFFITTARE** una camera con servizi. Telefonare 667-901, ore 13.
A Santa Rita affittiamo subito alloggi signorili 55.000-70.000. Tel. 44-431.
AFFITTASI negozio a volta con o senza [illegible] zona case popolari. Telefonare 290-533. A59304
AFFITTASI piccolo subito alloggio 2 camere servizi, corso Mediterraneo 74, Vialia 10-12. A59605
AFFITTASI signorile ammobiliato quattro camere, salone, servizi, giardino, villa Crimea Telefonare ore pasti 698-981.
AFFITTASI [illegible] centrale 2 locali + servizi L. 15.000 mensili. Winkhold, corso Re Umberto 43. A59413
AFFITTASI non ufficio rappresentanza mq. 150 piano terzo Maxini 7 (piazza Statuto). Telefonare 44-907, ore 14-15.
AFFITTASI Val S. Martino [illegible] con deposito 40 mq. Telefonare 71-158, ore 9-12. A59275
AFFITTASI via Lamarmora 21, in nuova costruzione, ufficio con grande vetrina testa luce a soddisfatta assicurato mq. 190 complessivi, prezzo modico. Opzionali scaffalature divisioni mobili appena installati. Rivolgersi in loco presso sig. Pigalli. A59148
AFFITTASI elegante alloggio ammobiliato due camere tinello bagno. Tel. 533-527.
AMMOBILIATO salotto camera soggiorno servizi confortevole tranquillo, zona Francia, proprietario affitta. Telefonare 793-656. A59282
AUTORIMESSA 700 mq. libera subito; affitto, possibilità alloggio. Telef. 45-439.
AUTOTRASLOCHI accurgimenti, autocarri imballi, garanzie, concorrenza, preventivi. Telef. 513-222 ufficio, 888-220 abitazione Mastropietro. 1393
AUTOTRASLOCHI città Italia centro-settentrionale, moderni autocarri, personale specializzato, risparmiosità. Gri, telefono 21-698. 128
AUTOTRASLOCHI rapidissimi Torino provincia, personale specializzato, garanzie. Telefonare 872-732, Cipolari.
CORSO Lecce, affittasi subito appartamento [illegible] vani, servizi, [illegible] centrale. Scrivere: «Pubblicità Stampa 3432 — Torino».
ESPATRIANDO affitto alcune tre anni vani servizi parzialmente arredato, ottima posizione. Telefonare 887-349.
FALCHERA affittasi alloggio signorile 3 camere cucina servizi. Tel. 201-713.
FORTE Torino affittasi fabbricato recente per sede uso deposito. Telefonare 752-677. A59190
MAG. Fori affitta 2-3 camere a ragazzi referenziatissimi. Tel. 323-296.

LOCALI PER VILLEGG. L. 130 per parola

DIANO Marina affittasi alloggio ammobiliato. Telefonare 671-188. A59112
SANREMO [illegible] affittasi appartamento arredato signorilmente. Scrivere: Rivoli, Pubblicità 19, [illegible] 28827

ALBERGHI E STAGIONI CLIMATICHE L. 130 p. p.

VILLA Elvira, Cavoi (To). Autunno, inverno soggiorno ideale, completamente, cure, riposo, ogni comfort. Tel. 51-30.

COLLEGI ISTIT. SCUOLE L. 130 per parola

A. **CONVENIENTE** direttore pubblicitario, accenditori, estetiste. Floriani, ingegneri, arredamenti, via Po 37. Telefonare 22-905. Attiene frequentanti la sala dimostrativa, vi perfezionerete. 103
ALBA Bertola, Torino, via [illegible] Torino 2, tel. 553-970; Cuneo, corso Giolitti 2, tel. 68-94: inizio nuovi corsi diurni e serali, di lingua standard per adulti e bambini. Insegnamento privato in famiglia. Lezioni private [illegible] domicilio. Ufficio traduzioni. 1003

LEZ. TRADUZ. TRASP. L. 90 per parola

BALLERINI perfettamente presto completando lezioni corso San Martino 2. Telefonare 519-026. 782

DIPLOMATA maglierie domicilio accurate traduzioni da-in francese inglese tedesco, eventualmente dirigerebbe corrispondenza per conto serio ditta. Scrivere: «Pubblicità Stampa 2163 — Torino». A58460
FRANCESE, [illegible], insegnante italiani, conversazioni, traduzioni. Prezzi modici. Telefonare 487-536. A58145
INSEGNANTE impartisce lezioni elementari medie, insegna anche ginnastica preventiva. Telefonare 588-348.
MAESTRO di canto, pianoforte complementare, solfeggio, lezioni diurne, serali, collettive. Telefonare 45-373.
SIGNORINA diplomata compia traduzioni, corrispondenza inglese francese, lavori ufficio vari. Telefonare 294-105.
TEDESCO insegna tedesco madrelingua. Scrivere: «[illegible] Stampa 4462 — Torino». A58310
UNIVERSITARIA impartisce lezioni lettere inglese, francese, tedesco, matematica. Telefonare 882-412. A59471

CAMERE MOBIL. TERR. L. 100 per parola

A stabile professionista ammobiliata centrale, signorile, acqua calda-fredda. Telefonare 513-255, pomeriggio.
AFFITTASI bellissima ammobiliata 2 letti volendo vitto. Politecnico. Telefonare 595-626. A59153
AFFITTASI camera ammobiliata presso famiglia corso Moncalieri. Scrivere: «Pubblicità Stampa 4458 — Torino».
AFFITTESI signorile due letti [illegible] completa 35.000 Statuto. Tel. 675-823.
CERCASI bella ammobiliata in ambiente signorile zona Buringhieri Berruti. Telefonare 46-473. A59041
CERCASI soffitta ammobiliata, zona Valentino. Scrivere: «Pubblicità Stampa 3479 — Torino» A59339
DITTA cerca per proprio dipendente camera anche ammobiliata preferibilmente passaggi Borgo Vittoria. Telef. 293-058.
IMPIEGATO cerca compagno dividere bella ammobiliata con pensione. Telefonare 742-548. A58457
PENSIONATO salvatoriano tranquillo, istituto Sacro Cuore, viale Thovez 21, telef. 655-369. Tutte le comodità moderne. Bellissima [illegible]
PORTA Nuova, graziosa elegantemente ammobiliata, comfort, quieto tranquillo. Telefonare 654-154. A58650
PROFESSORESSA cerca camera ammobiliata, indipendente, preferibilmente zona Politecnico. Telefonare 889-077, ore 17.30-19. A58421

DOMANDE IMPIEGO L. 80 per parola

A **CONVENIENTE** PERSONE TECNICHE PUBBLICITARIO ART-DIRECTOR QUINDICI ANNI DI ESPERIENZA OCCUPEREBBERO ORE SERALI ANCHE LAVORO IMPAGINAZIONE BOZZETTI. SCRIVERE: «PUBBLICITA' STAMPA [illegible] — TORINO». A59340
CONTESSA offresi massa giovanile, Telefonare 796-234. A59436
CONTABILITA' industriale o generale, diplomato universitario militesente cerca impiego per acquisire specializzazione. Telefonare 759-900. A58787
DIGITOTESTE 1° magistrale, scrivacorrente, frequenza dattilografia, offresi primo impiego. Telef. 220-145.
DIPLOMATO 26enne, solo proprio, referenziato, abituato al comando, quinquennale esperienza tradizione commerciali e lavori uffici, accetta miglioramento offresi. Scrivere: «Pubblicità Stampa 3480 — Torino». A59306
EX carabiniere 32enne, presenza, patente, pratico [illegible] offresi posto commercio. Telefonare 673-833. A59015
GIA' dirigente industria tessile, esperienza pluridecennale, [illegible] organizzazione, massima iniziativa capacità comando, offresi direzione amministrativa commerciale. Scrivere: «Pubblicità Stampa 4153 — Torino».
GIOVANE diplomato, cerca impiego di qualsiasi genere. Telefonare 722-915.
GIOVANE massima offresi occupazione adeguata. Telefonare 52-45 S. Colombano Belmonte o scrivere: «Pubblicità Stampa 4464 — Torino». A58325
IMPIEGATO amministrativo contabile offresi mansioni responsabilità pratica pluriennale corrispondenza contabilità lavorazione stipendi contributi. Scrivere: «Pubblicità Stampa 4461 — Torino».
OPERATORE meccanografico macchina IBM. Offresi fisi, utilissimo e buon contabile offresi. Telefonare 541-[illegible]
PENSIONATA da ufficio, referenze, uncopereidossi massa giornale. Scuola, sorveglianza, cucisce distillografia. Scrivere: «Pubblicità Stampa 4460 — Torino».
PERCHANTE polista quarantenne, studi ragioneria, francese, spagnolo, prattico lavori ufficio, contabilità, offresi. Telefonare 536-681. A59126
PREVENTIVISTA metalmeccanico categoria 1 libero subito offresi. Scrivere: «Pubblicità Stampa 4463 — Torino».
QUARANTATREENNE [illegible] occuperebbesi commessa impiegata lavoro diverso. Telefonare 743-480 mattinata. A57685
RAGIONIERA primo impiego offresi seria ditta. Telefonare 223-357. A57254
RAGIONIERA ventenne, buona conoscenza inglese, prima occupa, accetta impiego offresi. Scrivere: «Pubblicità Stampa 3382 — Torino». A58947
RAGIONIERE espertissimo offresi lavoro proprio domicilio. Telefonare 520-541 ore 13-14 ore 19-20. A58312
RAGIONIERE [illegible] offresi lavori contabilità, ricerche saltuarie, massime prezzo. Scrivere: «Pubblicità Stampa 2033 — Torino». A57190
RAGIONIERE ventinovenne attualmente occupato importante azienda pubblica quinquennale offresi seria occupazione. Scrivere: «Pubblicità Stampa 2197 — Torino». A59309
RAGIONIERE ventunenne militesente libero subito occuperebbesi. Tel. 894-481.
SEGRETARIA trentenne valore dattilografia media presenza offresi mezza giornata. Telefonare 885-208.
SIGNORA presenza automobile offresi presso ditta importi fabbrica in Torino. Telefonare 251-852 mattino. A58638
SIGNORA presenza cultura pratichissima commercio contabilità palestra auto offresi qualsiasi impiego. Telefon. 532-680.
SIGNORINA ventenne corrispondente russo, inglese impiegherebbesi subito. Retribuzione adeguata. Scrivere: «Pubblicità Stampa 3240 — Torino». A58616
SIGNORILE [illegible] ventenne pratica settennale lavori ufficio offresi acquisto miglioramento. Scrivere: «Pubblicità Stampa 4466 — Torino». A58221
STUDENTESSA III architettura impiegherebbesi presso studio architetto seria ditta. Telefonare 882-836. A58471
TORINESE ventiduenne laureato pieni esami chimica pura cerca impiego Torino dintorni. Scrivere: «Pubblicità Stampa 3382 — Torino». A59402
VENTENNE, inglese trascorso parlato e scritto, buona cultura generale, studi superiori, presenta, esperienza pubblicità relazioni, iniziative clientela, ottime referenze, cerca impiego. Massima serietà. Telefonare 483-566. A59158
VENTIQUATTRENNE militesente libero classico pratico movimento ufficio acquisti - produzione, registrazioni, corrispondenza, miglioramento offresi. Telefonare 770-429
VENTITREENNE con [illegible] cerca impiego massima fiducia. Buone referenze. Telefonare 293-046. A59134
VENTITREENNE perito industriale, militare esonto, cerca prima occupazione importante ditta. Scrivere: «Pubblicità Stampa 4454 — Torino». A58167
VENTUNENNE diploma disegnatore meccanico offresi ora serali. Telef. [illegible] ore 20-21. A59456

OFFERTE IMPIEGO L. 110 per parola

A.A.A. GRANDE Compagnia assume alcune complementari quadri per nuove necessità organizzative, elementi da avviare carta, stabile, redditizia carriera ispettrice in possesso seguenti requisiti: buona cultura, attivi, dinamici, bella presenza, possibilmente pratici trattazione affari, militesenti, lunga residenza Torino, liberi da altri impegni anche parziali, referenziati. Scrivere: «Pubblicità Stampa 103 — Torino». 637

(Continua a pag. 10)

E' partito ieri sera in treno da Vienna

Molotov in viaggio verso un'oscura sorte

Alle 23,30 ha varcato la «cortina di ferro» «Sono soddisfatto», avrebbe dichiarato a un doganiere - Forse a Mosca l'attende un processo

Nostro servizio particolare

Vienna, sabato sera.

Calmo e composto — anche se scuro in volto — Viaceslav Molotov ha lasciato Vienna ieri sera, alle 20,55. Insieme alla moglie Pauline, l'ex ministro degli Esteri di Stalin è salito su un vagone letto del direttissimo Vienna-Varsavia-Mosca. Non pareva affatto preoccupato per la sua sorte futura, che si presenta oscura e minacciosa. A Hohenau, un funzionario della dogana ha detto che l'ex numero 2 del comunismo sovietico e internazionale, varcando la frontiera austriaca, appariva «del tutto normale». «Mi ha detto — ha aggiunto il doganiere — che era soddisfatto». Di una cosa possa, senza soddisfatto, il vecchio dirigente bolscevico contro il quale il 22° congresso ha rivolto tremende accuse, non è possibile sapere. Ma forse si è trattato solo di una frase di circostanza.

Molotov è giunto alla stazione ferroviaria accompagnato da numerosi funzionari sovietici dell'ambasciata: non risulta però che qualcuno di questi funzionari sia salito con lui sul convoglio, che ha passato la frontiera della «cortina di ferro» alle 22,30 di ieri. Il gruppo di poliziotti austriaci che aveva avuto l'incarico di sorvegliare Molotov, non è riuscito a chiarire come l'ex ministro degli Esteri abbia potuto lasciare inosservato l'ambasciata sovietica, dove era entrato ieri mattina. «Le circostanze della partenza del signor Molotov — ha detto un funzionario della polizia austriaca — sono e rimarranno oscure. Comunque siamo contenti che egli se ne sia andato senza suscitare alcun incidente».

I giornalisti austriaci pensavano che Molotov avrebbe lasciato Vienna con il volo regolare dell'«Aeroflot» in partenza da Schwechat questa mattina alle 8,15. Essi non hanno saputo della partenza serale in treno fino a quando il convoglio aveva ormai lasciato da un pezzo la capitale austriaca. Solo uno dei fotoreporter appostatisi alla calcagna dell'ex ministro degli Esteri è riuscito a fotografarlo poco prima della partenza.

Forse per deviare i giornalisti lanciati alla ricerca del colpo «sensazionale», la signora Pauline Molotov — mentre il marito era all'ambasciata — è uscita tranquillamente a fare delle spese. E' poi tornata alla sua abitazione e nessuno l'ha più vista uscire, così come nessuno ha visto Molotov uscire dalla sede dell'ambasciata: ma i due coniugi, a quanto è stato possibile sapere, sono giunti insieme alla stazione ferroviaria di Vienna.

La voce della imminente partenza di Molotov aveva cominciato a correre poco dopo che alcune fonti bene informate avevano comunicato che si stavano irradiando, da parte sovietica, le prime conseguenze degli attacchi al quali l'ex-ministro degli Esteri sovietico era stato sottoposto nel corso del ventiduesimo congresso. Secondo queste fonti, la cellula comunista dell'ambasciata sovietica — l'organizzazione di «base» alla quale Molotov appartenava — aveva deciso l'espulsione dal partito dell'uomo che per tanti anni era stato uno degli idoli dei comunisti di tutto il mondo. In conseguenza di questa espulsione — sempre secondo informazioni dalla stessa fonte — Molotov veniva allontanato anche dal suo attuale incarico presso la commissione internazionale per l'energia atomica.

Che cosa debba affrontare adesso Molotov — che dovrebbe giungere a Mosca domani — al suo arrivo in patria, è ancora un mistero, così come un mistero è stata la sua improvvisa partenza. Se si dovesse giudicare dalla violenza degli attacchi di Krusciov e dalla recente lettera firmata da 355 «vecchi bolscevichi» si potrebbe pensare a un clamoroso processo.

La destalinizzazione sta seguendo, ormai, la sua strada, e ad essa è legata la sorte dell'ex ministro degli Esteri.

u. p.

Tempesta al processo della mafia

«Bastianeddu» amico del sindacalista ucciso accusa i «campieri» dei principi Notarbartolo

Un aspro scontro fra l'on. Taormina, che rappresenta la madre del giovane assassinato, e la difesa degli imputati In segno di protesta contro il Presidente della Corte d'Assise l'avv. Salvatore Mormino, del foro di Palermo, abbandona l'aula - Agghiacciante prova del terrore che lega la lingua a quanti sanno: un agricoltore di Sciara dice di non ricordare se ha mai deposto, mentre v'è il fascicolo con le sue dichiarazioni - Martedì verranno ascoltati i principali testimoni

DAL NOSTRO INVIATO

Caserta, sabato sera.

La quinta udienza del processo alle Assise di Santa Maria Capua Vetere è stata rovente e tempestosa. Più che in un'aula giudiziaria, pareva di trovarsi all'interno del «Pirotecnico» di Capodanno durante un'esplosione. Dieci testimoni sono stati uditi dalla Corte e la loro deposizione è avvenuta fra le continue interruzioni e i clamori degli avvocati.

Prima ad essere interrogato è Ignazio Salvaggio. E' un agricoltore sulla cinquantina. Tiene in mano un berretto. La sua deposizione avrebbe scarsa importanza. E' invece è quella che scatena il primo putiferio.

Presidente — Cosa ricordate circa l'uccisione del sindacalista Salvatore Carnevale?

Teste (parlando avvilitissimo, come per liberarsi al più presto dell'ingrato suo compito, quasi il pavimento gli scottasse sotto i piedi) — Non ricordo nulla e confermo le dichiarazioni.

Pronunciate queste parole, Salvaggio si alza e fa per andarsene.

Presidente — Un momento. Se voi non ricordate nulla, come potete confermare?

Teste (con rassegnazione) — Tanto (poi ripete).

Presidente — Oltre queste dieste di carabinieri, queste mai deposto in aula?

Teste (ossessivo) — Non ricordo.

Presidente — Io sì, invece. Qui (e così dicendo afferra un fascicolo e glielo mostra) c'è una dichiarazione da voi fatta, durante l'istruttoria processuale. Il particolare può, però, essere dedotto da altri. Ogni mattina in quella piazza si trattengono due capraî, Vincenzo e Salvatore Galbo, che mungono il gregge e vendono il latte agli avventori. La loro deposizione è sfavorevole al Di Bella perché essi parlano delle 7,45. In un'ora e tre quarti vi è, dunque, tutto il tempo di uccidere un uomo a colpi di lupara e andarsi a ristorare con una dibita fresca.

Segue la deposizione di Michele Marsallino che è irrilevante.

Entra Sebastiano Russo. E' un contadino, socialista, organizzatore sindacale, già amico intimo di Salvatore Carnevale. Ha una quarantina d'anni. Fa parte del consiglio direttivo della Camera del Lavoro di Palermo. Lo chiamano «Bastianeddu».

Nel deporre, «Bastianeddu» parla troppo a voce alta e impetuosamente, come facesse un comizio, tanto che il presidente è costretto ad intimargli perché si moderi. «Bastianeddu», che si rivela subito nemico aperto e dichiarato dei mafiosi, è finora — nonostante talune sue intemperanze — l'unico a non rinserrarsi in casi silenzi. Nella folla vi sono molti parenti degli imputati che lo guardano con occhi di fuoco. Ma «Bastianeddu», gesticolando, levandosi per poi sedersi, muovendosi tutto, è un torrente in piena che precipita a valle. Le sue affermazioni sono d'una gravità estrema per gli imputati. Infatti egli conferma che Salvatore Carnevale gli riferì la famosa frase detta dal Mangiafridda alla cava di pietra («Ne avrai ancora per poco delle tue imprese!»), parole cui l'altro rispose: «E allora vieni tu e ammazzami».

Rivela che fu lui, «Bastianeddu» a sconsigliare Carnevale dal recarsi all'appuntamento con i mafiosi nel «bagno». («Se vogliono parlarti, perché non vengono essi a casa tua»). Il compagno di idee e di speranze gli disse, ancora, che avrebbe fatto, in un comizio, i nomi di quanti avevano tentato d'intimidirlo, cosa che non poté realizzare perché i mafiosi lo soppressero.

Sotto quella grandinata, la difesa tenta una manovra diversiva per porre in dubbio la «Bastianeddu». E così l'avv. Mormino informa la Corte che Salvatore Russo fu denunciato dai campieri del principe Notarbartolo, nota del redattore) fu sottoposto a procedimento penale perché, passando nella tenuta, allora ampia 1400 ettari, aveva raccolto per i suoi familiari qualche chilo d'olive. La denuncia venne in seguito archiviata, per un vizio di procedura («difetto di querela»). Ebbene non è quell'infortunio dovuto all'intervento dei quattro campieri oggi accusati — nessuno gli avvocati — a determinare l'odierna animosità di «Bastianeddu» contro gli imputati?

On. Taormina (parte civile) — Ma che facciamo, il processo alle olive dei principi Notarbartolo?

Avv. Di Giovanni — I nostri difesi non sono mai stati processati per furto!

On. Taormina — Scusate, dunque, fra un «ladro di olive» — posto che «Bastianeddu» lo fosse — e quattro assassini!

Avv. Mormino (scattando in piedi) — Non hai alcun diritto di usare la parola «assassini»! Non c'è ancora una sentenza che abbia stabilito questo!

On. Taormina — Ma io qui non sono un giudice. Io sono un avvocato di parte civile! Sono in quest'aula per accusare, partendo da un profondo convincimento!

Presidente (suona più volte il campanello e sbatte furiosamente il pugno sul leggio) — Silenzio. Dico, silenzio! Fate parlare il teste!

«Bastianeddu» riprende la sua deposizione e afferma che tutti e quattro gl'imputati lo minacciarono.

Tardibuono — E' falso! Non ti ho mai minacciato. Io sono un cittadino...

Voce del pubblico — Onesto... (alcuni ridono).

«Bastianeddu» — Tu mentì! Io, signor presidente, non solo fui minacciato più volte dai campieri dei «feudo» dei principi Notarbartolo, ma continuo a essere minacciato ancora oggi! Ciò è accaduto recentemente, da parte di un cognato di Tardibuono, certo Filippello Nicasio. Il 28 agosto scorso mi recai dal brigadiere dei carabinieri di Sciara per denunciare il Nicasio, ma il sottufficiale disse che non poteva agire, se non avessi presentato una querela scritta!

Presidente — E perché non la presentaste?

«Bastianeddu» — Perché, per essendoci decine di persone presenti quando il Nicasio mi minacciò, nessuno avrebbe testimoniato! Bisogna vivere nella zona dove comanda la mafia, per capire queste cose!

Tardibuono — Signor presidente, io non ho mai avuto un cognato che si chiami Filippello Nicasio!

Presidente (rivolto a «Bastianeddu») — Che è questa storia?

«Bastianeddu» — Il Filippello ha sposato in seconde nozze una sorella della moglie di Tardibuono.

Tardibuono (confondendosi) — Io... veramente non ricordo... ma... queste notizie sono recenti... e nel carcere mi sono sfuggite certe vicende familiari. Posso sbagliarmi...

Presidente (severo) — Sedete dunque, Tardibuono.

Quando il dibattimento riprende, si verifica l'incidente più grave. Perché gli avvocati della difesa continuano a interrompere «Bastianeddu» con battute ironiche, il presidente li reprime duramente.

Avv. Di Giovanni (a voce altissima) — Lei ma con noi un tono che non possiamo assolutamente!

Avv. Mormino (urlando ancora più forte — se ciò è possibile — del Di Giovanni) — Lei ci tratta come scolaretti! Adesso basta! Noi non siamo abituati a tutto ciò! Siamo degli avvocati valenti! (si infuriato abbandona l'aula).

Presidente (conciliante) — Non rimproverava specificamente l'avv. Di Giovanni o l'avv. Mormino, ma tutti gli avvocati. Così non si può continuare.

Imputato Mangiafridda — Io non ho mai minacciato «Bastianeddu». Tu, «Bastianeddu» non hai coscienza.

«Bastianeddu» — Tu, Mangiafridda, non hai anima!

Segue un confronto con Di Bella e Panzica, che negano di avere minacciato il teste, mentre egli, deciso, conferma.

Quindi «Bastianeddu» narra come un suo cognato, Francesco Giammartino, e il fratello di Francesco, Giuseppe, con il pretesto che non gli volevano cedere alcuni chili d'olive all'amministrazione dei principi Notarbartolo (uno degli imputati precisa: «erano quindici!»), vennero costretti a lasciare la terra. «La verità è che essi, i campieri, dissero ai Giammartino: Se non vi dimettete dal partito socialista, sarete ucciderti!».

Il testimone è congedato, fra un vivacissimo battibecco degli avvocati (intanto Mormino è rientrato).

Chiude l'udienza Giuseppe Giammartino, che conferma d'essere stato minacciato più volte dai campieri «perché socialista», informando che lui e il fratello dovettero lasciare i terreni dati ad essi a mezzadria.

Il 14 saranno uditi i testimoni-chiave del processo: il capitano dei carabinieri Arturo Puglisi, Filippo Riso e Salvatore Esposito.

Crescenzo Guarino

Kennedy all'ambasciata indiana di Washington

Nel corso del ricevimento offerto in onore di Kennedy da Nehru all'Ambasciata dell'India a Washington, il Primo ministro presenta al Presidente americano e alla sua consorte la ballerina indiana Ramani (Tel.)

Denunciata dai carabinieri per simulazione di reato

Si è tradita accusando un innocente la "miss„ che inventò l'aggressione

Posta a confronto con un gruppo di giovani nella caserma di S. Germano Vercellese ha puntato il dito contro uno di essi dichiarando di riconoscerlo per l'autore della tentata violenza: si trattava di persona insospettabile - Forse ha mentito per smania di notorietà o per nascondere qualche peccatuccio

Dal nostro corrispondente

Vercelli, sabato sera.

La diciottenne «Miss calcio Cicenengo», Silvana Rosetta, è nei guai. E' stata denunciata dai carabinieri per simulazione di reato. Il suo caso, che aveva in questi giorni tenuto banco nel Vercellese e aveva fatto della giovane quasi una eroina si è rovesciato completamente e da accusatrice che era essa è diventata accusata. E ora è più che mai una povera ragazza che, per eccessiva leggerezza forse nutrita di «fumetti» e di fantasticherie dovrà rispondere d'un reato che non aveva preventivato indubbiamente quando decise di inventare la romanzesca storia.

La situazione nuova che s'è creata ha destato stupiti commenti, anche se non erano pochi nei giorni scorsi coloro che ritenevano poco verosimile il racconto fatto dalla Rosetta ai carabinieri sulla rapina e sull'aggressione. Soprattutto lasciavano perplessi: il fatto che si fosse tentato di rapinare una povera operaia come lei, presumibilmente non fornita di grosse somme di denaro; l'ora scelta per il preteso tentativo di violenza (le 5 del mattino) e la giornata, assai la notte, freddissima; le circostanze dell'aggressione: afferrata per la collottola, buttata giù di sella dal «motorino» e colpita da un poderoso pugno al ventre; infine il particolare della motociclista che si avvertì in lontananza e che costrinse alla fuga l'assalitore, la quale passò poi vicino alla ragazza senza che colui che la inforcava si accorgesse di lei. Inoltre i carabinieri, nelle varie deposizioni della giovane, avevano rilevato grosse discrepanze. Tuttavia pareva incredibile che il racconto dalla Rosetta, magari esagerato, fosse inventato di sana pianta.

A troncare ogni dubbio agli inquirenti fu un confronto «all'americana» effettuato ieri pomeriggio alla caserma di San Germano. Di fronte alla Rosetta vennero posti alcuni giovanotti vestiti nel modo che essa aveva attribuito al suo assalitore: berretto sportivo, giubbotto di pelle, sciarpa larghissima a coprire quasi per intero il viso. Tra costoro c'era anche il quarantunenne Giuseppe Bosso, da Cicenengo, fermato il giorno prima, il quale però era già stato riconosciuto estraneo al fatto avendo presentato un ottimo alibi. La Rosetta non ebbe dubbi nell'indicare uno di questi giovanotti: «E' lui, lo riconosco», avrebbe detto la ragazza, senza rendersi conto che il suo castello di menzogne crollava miseramente: colui che era stato indicato come suo assalitore e rapinatore, era infatti una persona al di sopra di qualsiasi sospetto.

Gli inquirenti sentirono a questo punto di essere vicini alla meta. Interrogarono nuovamente la giovane. La Rosetta cercò per l'ennesima volta di dare una spiegazione plausibile alla sua denuncia di lunedì mattina, ma non riuscì a terminare il racconto; con uno scoppio di pianto confessava di avere simulato tutto. Ma per quale ragione? Lo si chiedeva. A questo punto il caso della Rosetta diventa nuovamente misterioso. La ragazza non avrebbe dato alcuna spiegazione. Non dovrebbe tardare ad essere chiarito questo motivo, ma per intanto si brancola nel buio.

Forse Silvana, la cui personalità è assai più contorta e complessa di quella che sua costanzo ha inteso in questo modo creare intorno a sé un alone di forte interesse e quindi d'un particolare fascino: un'avventura a fortissime tinte era l'ideale, deve avere pensato, per brillare più di quanto le fosse riuscito fino a quel momento. Non è neppure da escludere che abbia inscenato il clamoroso episodio solo per indurre i dirigenti dello stabilimento Châtillon di Vercelli a mutarle l'orario d'inizio del lavoro, che le ritenevo scomodo. Può darsi infine che la rapina e la tentata violenza siano falsi obbiettivi per nascondere qualche cosa di molto più grave. E' indubbio che la Rosetta, sia stato questo un suo scopo o no, è da una settimana la donna del giorno nel Vercellese, e non ha ancora finito di stupire.

w. p.

Silvana Rosetta, la diciottenne «Miss Calcio Cicenengo»

Ebbe complici l'ex-direttore dell'ufficio dazio a Varazze?

Savona, sabato sera.

(a.) Ha avuto complici l'ex direttore del dazio di Varazze, Giovanni Corvetto, nella truffa consumata ai danni del Comune e dello Stato? E' questo uno degli interrogativi cui la magistratura dovrà dare una risposta. Si dovrà stabilire infatti se il Corvetto faceva pagare interamente il dazio o l'Ige sul vino non registrato, tenendo per sé tutto l'importo, oppure se divideva a metà con altri, che potrebbero essere ricercati tra coloro che il dazio o l'Ige dovevano pagare.

Sarà una ricerca assai lunga e laboriosa poiché si dovrà dapprima stabilire quanto vino è realmente entrato nella cinta daziaria di Varazze negli ultimi cinque anni, - quindi controllare migliaia di bollette e ricevute e non pochi registri.

Per ora una delle conseguenze minori di questa attività illecita del Corvetto è che gli impiegati del dazio devono ora lavorare al freddo. La caldaia dell'impianto di riscaldamento è infatti in un locale adibito ad archivio, bloccato dalla Tributaria che ha preso in consegna la chiave.

Il tempo oggi in Italia

Le condizioni atmosferiche nelle principali città italiane e le temperature minime registrate nelle ultime 24 ore. (Com'è noto, le temperature fornite dal Bollettino meteorologico possono presentare delle discordanze con le temperature minime registrate in determinate zone delle città).

Oro Cubra

LA CREMA IN TUBETTO PER CALZATURE DI LUSSO

non si essicca
non sporca le mani
vi evita ogni spreco
è veramente insuperabile!

CUBRA S.p.A. - DESIO (MILANO)

DE BENEDETTI
VIA CERNAIA 38 - TORINO
RINNOVA I LOCALI. GRANDIOSA SVENDITA DI TUTTE LE MERCI: LANE - SETE - COTONI - IMPERMEABILI E CONFEZIONI DA UOMO E SIGNORA. PREZZO DI VERA LIQUIDAZIONE
APPROFITTATENE SUBITO

STABILE CENTRALE
USO INDUSTRIA SILENZIOSA 1300 mq.
DUE SALONI E UFFICI
VENDONSI PER DIVISIONE EREDITÀ
TELEFONARE 683.727

IMPORTANTE
DIRIGENTI, UOMINI D'AFFARI, CONIUGI, FIDANZATI, la scienza grafologica fa conoscere la personalità dei propri e dilletti attraverso i segni della scrittura. Inviando lo scritto che vi interessa riceverete, con riservatezza, risposta dall'Ente di fama internazionale: ISTITUTO GRAFO - psicologia grafologica - via della Mecca 35 - Telefono 689-914 - Torino.

ERNIA
Cura contentiva col nuovo modello SLIPORT.
Ogni nostro apparecchio è confezionato su misura.
Il modello 52 RIBASSATO a L. 4.000 (Cat. 2110)
Ist. Medico Ortopedico Specializz. Comm. MANDRILE
TORINO - VIA SALUZZO 1 Tel. 652-365 - PORTA NUOVA Feriali 8-12 - Festivi, dom. 9-12

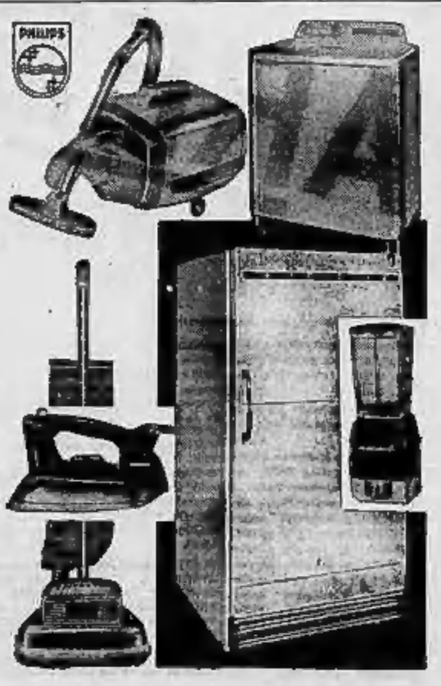

PHILIPS
più valore al vostro denaro con:
elettrodomestici - radio - TV
E' un consiglio della Ditta:
V. A. R. A.
Via Del Carmine, 28 - TORINO
Telefono 520.707

CONTI CORRENTI IPOTECARI

La possibilità di avere un fido in c/c in banca, costituendo in garanzia la proprietà immobiliare, deve richiamare l'attenzione di chiunque — imprenditore, industriale o commerciante — lavora in proprio, in quanto si possono raggiungere due scopi molto importanti: primo di poter orientarsi ad aumentare il patrimonio immobiliare senza intaccare il capitale circolante dell'impresa, secondo di poter mantenere e assicurare all'impresa i capitali necessari al suo buon andamento.

Il fido in conto corrente ipotecario, mentre permette di aver sempre in continua disposizione capitali liquidi per lungo periodo di tempo e di pagare gli interessi sulla sola parte utilizzata, evita il rilascio di cambiali e la ricerca di avalli e di fidejussioni.

Il fido ipotecario rappresenta un economico salvadanaio delle imprese.

LA CASSA DI RISPARMIO DI TORINO

offre a tutti le migliori condizioni di tasso consentite dagli accordi interbancari. Per informazioni rivolgersi alla sua Sede Centrale, alle 21 Dipendenze di Città, alle 133 Dipendenze site nelle Provincie Piemontesi e nella Valle di Aosta.

ANNUNCI ECONOMICI

OFFERTE IMPIEGO L. 110 per parola

(Continua da pag. 9)

A.A.A. PER liberi ore pomeridiane, facile guadagno per [illegible] sviluppo clientela, rimborso spese. Rivolgersi via Garibaldi 59, 1° piano cortile

A. AZIENDA [illegible] zionale maggioranza, anche libero ore pomeridiane, guadagno garantito, possibilità sistemazione stabile. Via Mongiuvero 70, ammezzato. 349

ADEM assume signora, signorina, lavoro organizzato, distinto, pratica trattare pubblico, cultura: Piemonte, Veneto. Presentarsi mercoledì Pensione 168.

ASSISTENTE sale-stradale pratica escursioni, direzione comitive, istruzione media, referenze, carnet. Scrivere «Pubblicità Stampa 7006 — Torino».

ASSUMESI stenodattilografa 18-17enne. Presentarsi ore 18-19 Astori, piazza Cagliolo 2. 2812B

ASSUMIAMO ambosessi maggiorenni per lavoro organizzato necessaria presenza distintissima ed cultura media: Presentarsi via [illegible] 101, piano 2° organizzazione A.P. ore 9-12 si 13,30-18. 848

ASSUMIAMO impiegata preferibilmente vedovina pratica paghe e contributi. Scrivere: «Pubblicità Stampa 4422 — Torino». [illegible]

ASSUMIAMO impiegato preferibilmente anziano [illegible] contabilità [illegible] e [illegible]. Dettagliare curriculum vitae. Scrivere: «Pubblicità Stampa 107 — Torino». 1078

ASSUMIAMO per Torino personale maschile ed femminile incarichi produttivi esterni, ottima opportunità carriera, stipendio iniziale dopo istruzione teorica ed risultato favorevole breve periodo avviamento annue lire 660.000 più provvigioni, rimborso spese, assegni familiari, trattenuta INPS e INAM. Scrivere precisando età, studi, attività precedente a: «Pubblicità [illegible] 295 — Torino».

AUTO [illegible] Sean cerca disegnatori II categoria o periti industriali meccanici. Presentarsi ore ufficio via Feltrio 37, Carmagnola. A89911

CAPO reparto rettifiche interni ed esterni, produzione di serie, alta precisione. Ottima sistemazione ad elemento veramente capace. Scrivere: «Pubblicità Stampa 4126 — Torino». A90026

CASA specialissoni internazionali cerca giovanile giovane, diplomato, esperto traffico marittimo, libero subito. Pubblicità carriera. Scrivere: «Pubblicità Stampa 2763 — Torino». A89158

CERCANSI cuminatori e cuminatori pratici abbigliamento 16-30enni, referenze inscrivibili. Scrivere: «Pubblicità Stampa 4461 — Torino». A86304

CERCANSI pochi e volonterosi per collaborazione redazionale. Scrivere: «Pubblicità Stampa 4277 — Torino». A89654

CERCASI contabile [illegible] tagliatori tessuti biancheria. Sferza, piazza Emanuele Filiberto 6. A89385

CERCASI diplomato per contabilità industriale giovane, attivo, possibilità carriera. Scrivere: «Pubblicità Stampa 8443 — Torino». A89045

CERCASI ragazza dattilografa per lavori ufficio, anche 1° impiego. Scrivere: «Pubblicità Stampa 379 — Torino».

CERCASI ragazza seriissima prima impiego. Telefonare 82-356. A89423

CERCASI ragazza 3° avviamento, aiuto ufficio. Telefonare 781-772. A85563

CERCASI ragazze 16-17enne, buona commerciale, lavori ufficio, 1° impiego, buona giornata. Scrivere: «Pubblicità Stampa 2261 — Torino». A89752

CERCASI signorina diplomata primo impiego. Telefonare 482-305. A89468

CERCASI signorina 16-18 non per lavori ufficio, anche primo impiego. Presentarsi Organizzazione Aree Industriali, via Vittorio Amedeo 22, dalle ore 18 alle 19. 1053

CERCASI ragazza diplomata/laureata primo impiego, Amministrazione Giletta, portici Barbaroux 4 (piazza Castello).

CERCO istitutrice referenziatissima francese o conoscenza francese per bambini 3 e cinque anni residenti Milano. Telefonare Torino 44-777. A89447

[illegible] mensile cubatore cercasi, pratica artirole. 5. Secondo 3.

CONTABILE esperto collini [illegible] industria meccanica. Manoscrivere referenziando pochi occupati, età e [illegible] a «Pubblicità Stampa 4260 — Torino».

DATTILOGRAFA [illegible] veniente cerca negozio [illegible]. Via Saluzzo 11. A89832

DEPOSITARIO medicinali cerca impiegata 18-30 anni. Scrivere curriculum referenziando a: «Pubblicità Stampa 285 — Torino». 216

ESPERTO modellista tagliatore offresi a calzaturificio. Telefonare 882-562 Torino.

EX-CARABINIERE 42enne referenziato offresi per lavoro custodia. Tel. 793-595.

FRESATORE 2ª categoria offresi mezza giornata. [illegible] A89315

GIOVANE offresi negozio inserti o abbigliamento uomo commesso. Scrivere: «Pubblicità Stampa 2157 — Torino».

GIOVANE 18enne offresi come o anche manovale Scrivere Società, via S. Massimo 14. A89594

IMBALLATORE subito massaggiatore, altre [illegible] offresi Scrivere: «Pubblicità Stampa 8824 — Torino». A89667

IMPIEGATA libera cerca fare assistenza [illegible] fuori Torino. Telefonare 282-102. A89345

LAVORANTE parrucchiere offresi. Telefonare 820-855 A89472

LUCIDATRICE [illegible] abile precisa offresi subito. Telefonare 382-405.

MAGAZZINIERE o aiuto magazziniere offresi libero subito. Tel 883-357.

MAGAZZINIERE 28enne referenziato ottimi anni pratica impresa costruzioni automezzi dati cerca lavoro magazziniere o aiuto presso stabilimento od ufficio. Scrivere: «Pubblicità Stampa 4487 — Torino».

MANOVALE specializzato offresi ottimo [illegible] utili. Telefonare [illegible] 144.

MANOVALE [illegible] robusto offresi qualsiasi lavoro. Scrivere: «Pubblicità Stampa 4480 — Torino». A89295

MECCANICO garagista patente D offresi. Telefonare 774-354. A89422

MONTATORE COLLAUDATORE DIMOSTRATORE ESPERTO MACCHINE UTENSILI OFFRESI TRATTAZIONE AFFARI E ASSISTENZA CLIENTI. TELEFONARE 46-382. A89152

MUTUALITÀ (vent'anni [illegible] lungo impiego, Buona referenza. Telefonare 293-040. [illegible]

OFFRESI apprendista lavori generici, o [illegible] la giornata. Tel. 525-045.

OFFRESI anziana 30enne pratica meccanico a motofalciatrice. Telefonare 281-510.

OFFRESI cuoco vitto presso famiglia, referenziato ventisettenne. Tel. 531-502.

OFFRESI fattorino con propria auto C, pratici città, con referenze, eventuale cauzione. Telefonare 783-593 ore 10-12.

OFFRESI subito motorista garagista. Telefonare 772-674. A89303

OFFRESI tuttofare referenziato 2 o 4 passeggi settimanali, zona Cittadella. Telefonare 582-856. A89354

OFFRESI 17enne apprendista libera subito sartoria borgata Parella. Telefonare 756-101 A89424

PASTICCIERE fisso offresi stagione montagna neve. Scrivere: «Pubblicità Stampa 6468 — Torino». [illegible]

PENSIONATO offresi incarichi fiduciari, assicuri. Garanzie. Telefonare 295-627.

PENSIONATO quarantacinquenne patente C offresi giardiniere, idraulico, custode. Arte, via Sant'Anselmo 4. A89430

PICCOLA famiglia piemontese offresi per [illegible] sola o tuttofare. [illegible] «Pubblicità Stampa [illegible] — Torino».

PRATICA cerchi [illegible] pulizia offresi ore mattino esclusivo festivo, referenze. Scrivere: «Pubblicità Stampa 9503 — Torino».

PRATICA, seria, piemontese 45enne offresi commessa abbigliamento o merceria. Referenziata. Tel. 235-154.

PRATICISSIMA infermiera offresi ambulatorio o anche assistenza anziana. Telefonare 299-306. A89488

PROSSIMI sposi offronsi portinerie signorile. Referenze. Telef. 670-010.

PULITORE scale alloggi, offresi ore libere. Arsani, via Principi d'Acaja 11, Torino. A89689

QUARANTADUENNE pensionato esamina [illegible] posto fisso Azienda cerca lavoro adeguato. Gabinetti, corso [illegible] 32, Rivoli.

QUARANTENNE [illegible] offresi fattorino o magazziniere. Scrivere: «Pubblicità Stampa 8468 — Torino».

RADIORIPARATORE 28enne, capace, serio, occuperebbesi subito. Scrivere: «Pubblicità Stampa 8412 — [illegible]».

RAGAZZA quindicenne persona offresi apprendista negozio calzature. Telefonare 686-142. A87734

RAGAZZO 20enne libero subito proveniente offresi domestico o qualsiasi lavoro. Rivolgersi Scrivere: Priori Giuseppe, via Argonne 1, Torino. A89428

REFERENZIATA offresi mezza giornata lavori casalinghi. Telefonare dalle 12 alle 13. Telefono [illegible] A89152

SALDATORE [illegible] e [illegible] offresi a serie industria. Scrivere: «Pubblicità [illegible] — Torino».

SERRANTACINQUENNE occuperebbesi presso signora sola [illegible] leggeri. Telefonare 770-153. A89278

SIGNORA offresi lavori [illegible] uffici o studi. Telefonare 883-341 ore 13-15.

SIGNORA [illegible] Italica andamento casa offresi [illegible] persona sola. Telefonare 297-706. A87724

SIGNORA [illegible] sola piemontese presenza offresi istitutore a coniugi o persona sola. Scrivere: «Pubblicità Stampa [illegible] — Torino». A89007

OFFERTE LAVORO L. 110 per parola

A barriera Milano cerca apprendista pellicciaio 15enne referenziato. Telefonare 31-893. 165

ACCONCIATURE cerca maestra acconciatura. Telefonare 761-230. A89324

ACCORDATORE [illegible] pianoforti cercasi [illegible] disposto trasferirsi, ottima [illegible] retribuzione. Telef. 588-402.

AFFIGGIAMO illeitevole attività colorita ma stampa proprio domicilio. Informazioni gratuite: Casa Editrice Balocco, Casella postale 96, Firenze. 981

ADDIUSTATORE meccanico 2ª categoria. Telefonare 389-290. A89483

AIUTANTE pettinatrice e aiuto per manicure. Telefonare 590-671. A88316

AIUTO magazziniere per reparto specialissimi, 30-40enne cercasi da importante azienda. Preferisce pratiche trattenuti, previste. Scrivere: «Pubblicità Stampa 2305 — Torino». A89235

ALBERGO [illegible] portinaio cerca cameriera sala, ottimo trattamento. Telefonare 731-695. A87715

APPRENDISTA 14-15enne italiana impianti gas cercasi urgente. Tel. 589-429.

APPRENDISTA sarta e aiutanti cercasi tutto anno. Tel 45-386.

APPRENDISTE apprendisti radiomeccanici 16-18 anni, assumiamo. Tel. 220-530.

APPRENDISTI meccanici [illegible] e aiuto magazziniere cercansi. Tel. 382-547

ASSUMEREBBESI subito lavoratrice [illegible] per private, servizi domestici, assistenza bambini. Rivolgersi direttamente [illegible] Urbino, corso Giulio Cesare 126, telefono [illegible] 1111

BISCOTTI 15enne robusto per [illegible] zione. Telefonare 587-807. A89637

ASSUMO operai carpentieri in ferro e apprendisti Telefonare 297-170.

ATTREZZISTI fabbri meccanici, lamieristi idraulici saldatori, verniciatori, trabattelli, cuniglio. Telefonare 277-602.

AUTISTA istitutrice, patente C, giovane militarmente cerca importante industria per deposito di Torino città. Scrivere: «Pubblicità Stampa [illegible] — Torino».

AUTORIMESSA cerca numero pratici. Presentarsi pomeriggio e. Cocchia 50.

BAMBINAIA per bimbo 7 mesi famiglia signorile cerca, alto stipendio. Telefonare 739-013. 976

CAMERIERA e cuoca referenziata età 35-40 anni cerca famiglia signorile 2 persone. Telefonare 537-848. A89417

CAMERIERA piani e guardarobiera referenziata cercasi albergo II categoria. [illegible] Casella postale n. 19, Caurinagrer [illegible]. A89095

CARROZZIERIA cerca installatore, verniciatori abili, ottima retribuzione. Telefonare [illegible] 656-454.

CENTRALINISTE parrucchiere signora cerca aiutante. Telefonare 41-785.

CERCANSI abili falegnami per lavoro in serie. Tel. ore ufficio al 293-233.

CERCANSI apprendisti, aiutanti elettricisti per montori. Tel. ore pasti 293-105.

CERCANSI cuochi guarnitemi senza [illegible] maitre occupato meglio titolare cambio alloggio. Telefonare 682-728.

CERCANSI lavoranti sarte per industria confezioni uomo in serie, e apprendiste da 14 a 18 anni. Presentarsi via San Secondo 20. 38865

CERCANSI macchinisti provetti confezioni guanti pratichino vari antinfortunistico anche lavoro domiciliare. Scrivere: «Pubblicità Stampa 2221 — Torino».

CERCANSI smontatori e apprendisti idraulici. Telefonare 697-849, dalle 13 alle 14.

CERCANSI pulitori e apprendisti. Abrati, via Taggia 83, tel. 693-057.

CERCANSI maestra apprendista per confezioni sportive. Tel 350-919.

CERCASI abile aiutante pettinatrice. Presentarsi via Calcolo 44, Treviso.

CERCASI abile apprendista e aiutante sarta. Telefonare 528-696. A88183

CERCASI abile cameriera, pratica ristorante. Telef. 582-620. A89145

CERCASI abile lavorante e aiutante sarta. Telefonare 519-295. [illegible]

CERCASI aiutante o apprendista pettinatrice. Corso Trapani 115. Telefonare 31-610. A89340

CERCASI aiutante pettinatrice 14-15 anni. Presentarsi via G. Verdi 16, S. Maria, Collegno. A89351

CERCASI aiutante pettinatrice 15-18 anni desiderosi migliorare. Tel. 289-938.

CERCASI aiutantina sarta donna. Telefonare 481-002. A89420

CERCASI aiutantina apprendista sarta, Telefonare 677-007. A89454

CERCASI aiuto cameriera 16-17enne alimentari. Telefonare 398-501.

CERCASI bariti, barizie giovani pratici banco, Tel 373-147. A89344

CERCASI barista 15-18enne. [illegible] via Po 32. A88158

CERCASI battilastra revisionatori apprendisti carrozzeria. Da Sancia 50. Telefonare 793-897. A89013

CERCASI battilastra aiutante per riparazione carrozzeria. Lasagna, corso Chieti 1. Telef. 290-826. A89139

CERCASI bravo ragazzo 16-18enne, magazzino facili lavori. Telefonare 399-269.

CERCASI cameriera pratica[illegible] anche solo mattina. Tel. 290-727.

CERCASI cuoca-cameriera dotata referenziata, nessun pulizia, stipendio 35.000. Telefonare 683-841. A8842

CERCASI cuoca cameriera dotata referenziata, massima pulizia. Stipendio 35.000. Telefonare 653-463. A88798

CERCASI da industria metalmeccanica stampisti, fresatori I e II categoria. Scrivere: «Pubblicità Stampa 8179 — Torino». A90341

CERCASI donna abilissima confezioni lavaggi coperte lodera. Scrivere: «Pubblicità Stampa 4203 — Torino».

CERCASI finissimo lavorante parrucchiera, massima serietà. Telef. 390-764.

CERCASI giovane camerata pratica giornalieri. Zerbino, via Forte Paladino 2.

CERCASI lavorante sarta uomo, libretti, Raggieri, Giulio Cesare 24, tel. 250-214.

CERCASI liscidatrice e impressore 2ª o 3ª categoria. Telefonare 573-945.

CERCASI panettiere robusto disposto giorni festivi e una notte settimana per maternità autodimesso. Tel. 454-116.

CERCASI [illegible] operaio pratico negozio mobili. Presentarsi: via Lagrange 29.

CERCO apprendista e aiutantina pettinatrice, bella presenza, buona paga. Fraccione, telefono 46-232. A89322

CERCO commessa salumeria eventualmente totalmente desiderosa imparare. Corso Cincinnato 164, tel. 731-730.

CERCO donna tuttofare. Telef. 526-841, Torino. A89467

CERCO falegname verniciatore, Telefonare 524-576. A89457

CERCO notturno e [illegible] 15-18. Presentarsi via Forlì 142, autofficina.

CERCO operaio falegname falegname, Telefonare al 852-972. A87662

CERCO personale autofficina. Presentarsi via [illegible] 2. A89292

CERCO pettinatrice diplo, via Tunisi 93, [illegible] 574-462. A89037

CERCO ragazza fino 18-20enne per due persone sole. Cancello, pasticcio Torino 18. A89460

COLLAUDATORI [illegible] controllo lavorazioni meccaniche varie cerca Azienda Meccanica Torinese, Orbino 8, telefono 684-615. A87690

CONFEZIONI sarte cerca abilissime macchiniste apprendiste. Telefonare ore pasti 293-422. A89140

CONFEZIONISTE cucitrici maglierista apprendiste assumiamo ottimi condizioni) Eva, Trecate 9. [illegible]

CONIUGI cercano ragazza 25-40enne intelligente fina veramente capace, buon trattamento. Scrivere referenze preferite: «Pubblicità Stampa 3294 — Torino».

DENTISTA medicinali cerca laboratorio 15-20enne. Rifferimento a: «Pubblicità Stampa 296 — Torino». 718

DIPLOMATICO Italiano Parigi cerca coppia completa cameriere e ottima cuoca cameriera, stipendio 100.000 lire, ottime referenze. Rivolgersi dottor Di Bernardo, Console Generale d'Italia. 5 Rue Emile Augier, Paris 16ème. 28772

DITTA commerciale assume elementi femminili. Telefonare 683-389, Giuseppe L. Medici. A89156

(Continua a pag. 11)

collaudo TELEFUNKEN

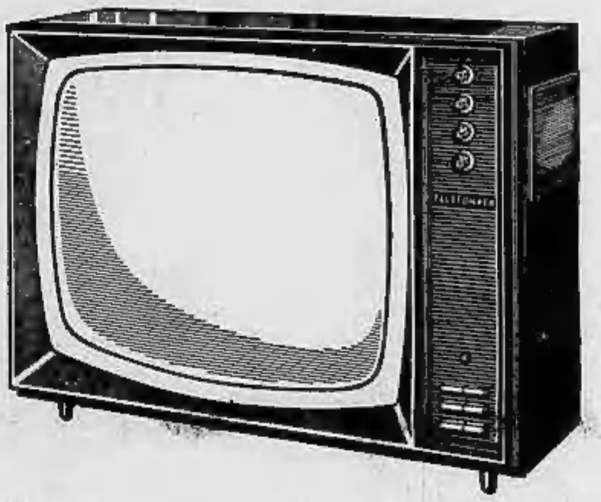

scienza e tecnica a garanzia della qualità e della durata

I televisori Telefunken, prima di essere immessi sul mercato, subiscono il severo collaudo Telefunken. Una riprova che si aggiunge a quelle eseguite in fase di progettazione nei Laboratori Ricerche; in fase di fabbricazione nella scelta del materiale e sulle catene di montaggio. Il collaudo Telefunken è la più sicura garanzia posta a tutela del consumatore.

TELEFUNKEN

Partecipate al

giuoco del quadrifoglio d'oro

vincete per

100 MILIONI

in gettoni d'oro 18 Kr.

oppure a scelta in investimenti di qualsiasi bene per pari valore (appartamento, una casetta al mare o in montagna, un arredamento per la vostra casa, una macchina fuoriserie, gioielli, pellicce, ecc.)

Voi acquistate e la Telefunken paga!

Per partecipare al giuoco basta acquistare un apparecchio **TELEFUNKEN**, dal valore di L. 19.000 in su

Richiedete il regolamento presso i negozi Concessionari **TELEFUNKEN** o direttamente alla **TELEFUNKEN** - Milano

TELEVISORI RADIO FRIGORIFERI

TELEFUNKEN

la marca mondiale

PREZZI NUOVI!

Il Calzaturificio di Varese ha creato per voi la serie speciale MEC realizzata con modelli moderni e di alta qualità

a prezzi veramente eccezionali:

L. 5.500 e L. 5.900

La serie MEC vi offre il massimo di praticità ed eleganza

CALZATURIFICIO DI

VARESE

70 FILIALI CONCESSIONARI IN TUTTA ITALIA

studio Demichelis 1958

DISEGNATORE altrettale, esperto disegni, massimo [illegible] meccanica piccola serie, stipendio adeguato, indennità mensili precisione cerca. Scrivere: «Pubblicità Stampa 8474 — Torino».

DISEGNATORI capaci tradurre inglese tecnico, ore ufficio dandolino. Telefonare 793-007. A89356

ENOLOGIA [illegible] in rapido [illegible] cerca per direzione ufficio tecnico produzione prodotti chimici enologici di precisione e attrezzatura d'officina ingegneri meccanici. Richiedesi provata esperienza [illegible] idonei in personale che sappia tendenza alla progettazione per produzione di serie. Adeguata retribuzione ad [illegible] veramente capaci. Scrivere: «Pubblicità Stampa 4537 — Torino». [illegible]

GM Bono cerca ragazza 1° impiego 16-18 anni, simpatica, [illegible] presentarsi Presentarsi 11-12 e 17-18: Roma, via Bruno Buozzi 5, Torino. 855

INDUSTRIA cerca capo ufficio contabilità, provata esperienza, inviare preventivo e referenze Scrivere: «Pubblicità Stampa 8407 — Torino». A89484

INDUSTRIA cerca traduttore inglese tecnico, ore ufficio dandolino. Telefonare 793-007. A89356

INDUSTRIA [illegible] in rapido [illegible] cerca per direzione ufficio tecnico progettazione prodotti elettromeccanici di precisione e attrezzatura d'officina ingegneri meccanici. Richiedesi provata esperienza [illegible] idonei in personale che sappia tendenza alla progettazione per produzione di serie. Adeguata retribuzione ad [illegible] veramente capaci. Scrivere: «Pubblicità Stampa 4537 — Torino».

INGEGNERE meccanico o elettrotecnico, esperto in installazioni, manutenzione impianti, età 28-45 anni, normal da primario complesso industriale. Indirizzare domanda corredata da curriculum, indicazione richieste economiche a: «Pubblicità Stampa 259 — Torino».

LABORATORIO analisi mediche cerca elemento esperto possibilmente laurea farmacia erbario naturali. Scrivere: «Pubblicità Stampa 4161 — Torino».

LAUREATO ingegneria meccanica prima esperienza produzione di serie cerca [illegible] industria prodotti elettromeccanici per direzione sala macchine usate. Eventuali [illegible] contatti, completa [illegible] dal autore, semiforma [illegible] sistemi di produzione e controllo. Possibilità ottima sistemazione con [illegible] sicura adeguata. Assicurasi massima riservatezza. Scrivere: «Pubblicità Stampa [illegible] — Torino». A90028

PERFORATRICE e [illegible] per centro meccanografico IBM [illegible] importante azienda. Scrivere: «Pubblicità Stampa [illegible] — Torino».

PERITO chimico massima garantisce, dinamico, esperto trattamenti termici, prove distruttive e non dei materiali, stipendio adeguato, importante industria meccanica precisione cerca. Scrivere: «Pubblicità Stampa 3474 — Torino».

RADIOTECNICO provetto cercasi per [illegible] Torino. Scrivere: «Pubblicità Stampa 8491 — Torino». A89892

RICERCASI in Torino personale produttivo qualificato. Stipendio, provvigioni [illegible] di legge. Presentarsi stabile, via [illegible] d'Acaja 3 bis, piano rialzato, ore ufficio. 751

RIVISTA femminile cerca signorina per [illegible] signorilità personalità per vendita organizzata. Scrivere: «Pubblicità Stampa 8449 — Torino». A89860

SEGRETARIA privata giovane bella presenza assolutamente indipendente disposta viaggiare cercasi. Scrivere: «Pubblicità Stampa 2154 — Torino».

SIGNORINA 20enne pratica contabilità, dattilografia cercasi. Telef. 628-831.

STENODATTILOGRAFA cerca importante Società. Telefonare 525-747.

STENODATTILOGRAFA patronanza tecnico-commerciale almeno due lingue carnet mezza giornata. Scrivere: «Pubblicità Stampa 4159 — Torino».

STUDIO legale cerca stenodattilografa, primo impiego. Telefonare 553-712.

DOMANDE LAVORO L. 40 per parola

A persone sola e coniugi offresi referenziata moralità. Telefonare 553-176.

ABILE tuttofare referenziato offresi a ore anche pulizia uffici, brevissima distanza. Telefonare 661-529. A89950

AFFILATORE 2ª categoria, offresi. Telefonare 534-257. A88126

ACQUISTATORE diciannovenne offresi [illegible] Telef. [illegible]

AMMINISTRATORE esercente libero mezza giornata offresi. Scrivere: «Pubblicità Stampa 8470 — Torino». A90320

ATTIVO, torinese, esperienza quala maître di portiere hôtel, lingue, offresi. Telefonare [illegible] A89455

AUTISTA C 42enne pulo positivo città occuperebbesi anche falegname, libero subito. Telefonare 783-890 ore 10-12.

AUTISTA cinquantenne magazziniere fiducia referenze pratico città offresi lavoro leggero. Tel. 696-068, ore pasti.

AUTISTA D pratichissimo anche a rimbalzo a qualsiasi lavoro, offresi. Telefonare 885-681. A88711

AUTISTA esperto[illegible] occupato offresi servizi festivi o sexali. Telef. 378-035.

AUTISTA munito patente D occuperebbesi presso ditta o privato. Telefonare 687-513 A88317

AUTISTA 3° grado, offresi subito. Macola Antonio, via Lanzo 41.

BARISTA offresi fisso anche fuori Torino ovunque. Telefonare 760-943.

BARISTA ventenne con referenze offresi. Telefonare dalle 13 alle 24 al 372-297.

BARISTA 28enne pratica offresi anche stagionalmente. Tel. 235-075 ore pasti.

BELLA premiata serie velocissima offresi motivo e sceneggio pulizia uffici oppure lavori domestici non pesanti. Telefonare 514-032 [illegible] coloedì sabato dopo ore diciannove.

CAMERIERE sala e abile barista offresi. Scrivere: «Pubblicità Stampa 2150 — Torino». A89855

CAMPIONISTA [illegible] subito, [illegible] Telefonare 80-446. A89107

CINQUANTACINQUENNE referenziato occuperebbesi [illegible] manutenzione fabbrica. Telefonare 381-949. A89949

CINQUANTENNE pratica con macchina referenziatissimo offresi fattorino custode e lavoro fiducia. Tel. 266-686.

COCCA offresi giovane famiglia [illegible] e distanza. Telefonare [illegible]

CUOCO anziana 27enne, moglie cameriera offresi. Scrivere patente 230-856 Fermo Posta Alassio (Savona).

CUOCO offresi sonza [illegible] stipendio [illegible]. Telefonare 487-648.

CUOCO trentaseienne referenziato offresi subito disposto trasferirsi. Tel. 680-003.

DACTILOGRAFA commessa, bella presenza, pratica seguito abbigliamento e vetrine, offresi. Telefonare 884-675, dalle 9 alle 12. A88350

DISEGNATORE semi-chef disegnato dall'estero, lingue inglese ed francese offresi. Telefonare 297-836. A88380

DIDATTERRE, media commercia cicli radio, [illegible] offresi. Telefonare 592-451. A88161

DISTINTA sarta ordinata offresi studio [illegible] Scrivere: «Pubblicità Stampa 4201 — Torino».

ELETTROMECCANICO CONOSCENTISTA OPERATORE MACCHINE ELETTRONICHE GENERALE CAPACE CONOSCENZE REPARTO MANUTENZIONE MODIFICHE PROTOTIPI AUTOMAZIONI OFFRESI. TELEFONARE 60-882. A89152

ELETTROTECNICO pratico progetti e preventivi offresi ore libere. Tel, 376-351.

TORNITORE aggiustatore richiedesi pratico manutenzione e lavori di meccanica generale offresi. Telefonare 60-882.

TRENTAROVENNE autista meccanico, lunga esperienza, patente D-E, parla francese spagnolo. Libero subito. Referenze Telefonare 787-727. A89480

TUTTOFARE abile sino offresi 6 ore tutti giorni. Telef. 355-544 ore pomeridiane.

TUTTOFARE referenziato offresi a giornata. Scrivere: «Pubblicità Stampa 8426 — Torino». A89659

UNIVERSITARIO cerca lavoro notturno. Mitt pratico. Scrivere: «Pubblicità Stampa 4154 — Torino». A87722

VENTISEIENNE bellissima offresi compagnia, guardiano notturno, assistenza anziana R. Telefonare 872-357.

VENTITREENNE con patente D cerca lavoro [illegible] giornata (pomeriggio). Telefonare 526-218. A89172

VENTUNENNE diplomata patente [illegible] pratica città offresi qualsiasi lavoro. Telefonare 680-215. [illegible]

SULLE SCENE E SUGLI SCHERMI

STASERA ALLA TV

Fiorisce un idillio a "Studio Uno,, tra una Kessler (forse Alice) e il timido Amont

L'atmosfera senza polemiche della rubrica sembra propizia agli innamoramenti - Un mazzo di rose rosse per l'arpista dell'orchestra Canfora - Il regista Falqui e il produttore Sacerdoti promettono che la puntata di stasera presenterà alcune novità

ROMA, sabato sera. (s.m.) Il mondo è bello perchè è vario. Mentre a «Canzonissima» ingiurie e minacce rischiano di lasciar posto alle querele, a «Studio 1» fioriscono gli idilli. Niente di eccezionale, intendiamoci, qualche passioncella, qualche forte simpatia alimentata dal calore dei grossi «cinquemila» che rischiarano lo studio a giorno.

Così Alice Kessler sarebbe innamorata di Marcel Amont, il timido «chansonnier» di Bordeaux: abbiamo detto Alice, perchè così dicono tutti a «Studio 1», ma giureremmo che fosse Ilona quella che abbiamo spesso visto fare gli occhi dolci al fortunato Amont (non vorremmo però con questo turbare la pace in famiglia, e poi, quando si tratta di gamelle, tutto sembra entrare in un'altra dimensione); così Dean Diggins, uno dei tre Mattisco, si aggira tutto il giorno tra corridoi e androni del palazzo di via Teulada nella speranza di incontrare una graziosa segretaria di edizione della quale si dice irrimediabilmente invaghito; e poi c'è l'arpista dell'orchestra Canfora che ogni settimana, alla fine della trasmissione, si vede recapitare un grande mazzo di rose rosse: ma l'identità dello sconosciuto ammiratore continua ad essere avvolta nel mistero.

Per tornare però a idilli più nostrani, anzi a un duraturo legame nato all'ombra del mondo della canzone, l'ospite di questa settimana sarà Giorgio Gaber, il giovane cantante autore di quel fortunatissimo «Non arrossire» che la scorsa sabato fu uno dei motivi più «gettonati» sulle spiagge italiane; il legame sentimentale si riferisce naturalmente a Maria Monti, non più tardi di due settimane fa presente a «Canzonissima» con una delle canzoni meno ilariti che quella trasmissione abbia finora presentato.

Quanto a «Studio 1» in generale, poi, il regista Falqui e il «producer» Sacerdoti hanno assicurato che da stasera ci saranno novità d'una certa importanza: «Novità — hanno detto — che avranno lo scopo di ravvivare il programma che, come è stato rivelato da più parti, e non del tutto a torto, è forse un po' troppo stilizzato». Segno, questo, che a «Studio 1» si è sensibili alle critiche, siano pure minime.

Alice Kessler (ammesso che non si tratti della sorella) si dice che sia innamorata dello «chansonnier» Amont

Marcel Amont

Una celebre voce e un "poliziesco,, tra i programmi del Secondo Canale

Canta la Schwarzkopf - Il primo telefilm della serie «Città controluce»

Il secondo canale tv s'apre questa sera, alle ore 21,05, con un Concerto di Elisabeth Schwarzkopf, interamente composto di musiche mozartiane, che saranno eseguite dall'orchestra da camera «Alessandro Scarlatti» di Napoli, diretta da Carlo Franci. Fra l'altro, l'illustre cantante tedesca interpreterà — dopo l'«Ouverture» da Così fan tutte — due arie di quest'opera: quella di Dorabella («E' amor un ladroncello») e quella di Fiordiligi («Per pietà...»).

Nata in Pomerania, la Schwarzkopf compì i suoi studi a Berlino e in quella città iniziò, negli anni trenta, la sua attività specializzandosi nel repertorio mozartiano e wagneriano. Divenne poi rapidamente famosa nel campo lirico-sinfonico, della musica da camera e del teatro lirico.

La Schwarzkopf ha dimostrato di saper piegare la sua voce anche alle esigenze del melodramma italiano. Infatti, frequenti sono state le sue prestazioni alla Scala e nelle nostre maggiori sale da concerto.

* *

La città controluce è intitolata una serie di telefilm polizieschi, della durata di circa cinquanta minuti, di cui il secondo canale trasmetterà stasera la settimanali trasmissioni. La serie è di 13 episodi, tutti ispirati a fatti realmente occaduti e di cui si è a suo tempo occupata la cronaca americana. Il primo episodio di questa serie è intitolato Il prezzo del riscatto, è stato realizzato dal regista J. Brahm ed ha per interpreti principali Paul Burke, Horace Mac Mahon ed Eli Wallach.

Il prezzo del riscatto è la storia vera del corrotto poliziotto Bans che a New York intende organizzare un grosso furto e per riuscirvi chiede l'aiuto di una cassiera, di un pugile e di un «play-boy», che ricatta conoscendo il loro poco pulito passato. Quali compiti devono agire in stretta collaborazione con lui nell'effettuazione dell'impresa che avverrà durante un incontro di pugilato indetto a scopo benefico.

Ma la sera dell'incontro anche il tenente Flint, che da tempo sospetta di Bans, è presente in servizio nel luogo della riunione e può sorvegliare il disonesto poliziotto. Costui, a un dato momento, si allontana dalla sala per una telefonata fittizia e, aiutato dalla cassiera, mette tutto l'incasso della serata in una borsa che nasconde nel cassetto del pugile; quindi rientra nella sala, mentre fuori il terzo complice provoca un incidente d'auto per distogliere l'attenzione di tutti.

Sembra che tutto vada bene per il lestofante, quando il pugile, punito si rifiuta di adempiere al suo compito. Bene viene scoperto, tenta di difendersi con la pistola, ma, nella sparatoria, viene ucciso.

Con l'Occhini e Sergio Fantoni

Prima italiana a Cesena d'una commedia della Sagan

Cesena, sabato sera.

(b.) In novità assoluta per l'Italia, andrà in scena, lunedì prossimo 13 novembre, al Teatro Alessandro Bonci di Cesena, la commedia «Castello in Svezia» della scrittrice Françoise Sagan e tradotta per il teatro italiano da Luciano Mondolfo.

La commedia, per la quale regna una comprensibile attesa in tutti gli ambienti teatrali italiani, è rappresentata dalla compagnia drammatica di Ilaria Occhini e Sergio Fantoni con la collaborazione di un complesso teatrale di primo piano fra cui Sergio Vannucchi, Luca Ronconi, Maria Grazia Francia e Nara Ricci.

Il violoncellista Casals suonerà lunedì per Kennedy

New York, sabato sera.

Il violoncellista spagnolo Pablo Casals, proveniente in aereo da San Juan (Portorico), è giunto ieri a New York, donde è proseguito subito per Washington. Lunedì Casals suonerà nel corso di un pranzo offerto dal presidente Kennedy al governatore di Portorico, Luis Munoz Marin.

Il grande musicista, che ha 84 anni, e che si trova in esilio dopo la vittoria franchista in Spagna, si era finora sempre rifiutato di dare concerti negli Stati Uniti perchè questo paese riconosce il governo di Franco.

La celebre cantante Elisabeth Schwarzkopf

STASERA AL CINEMA

La crisi di coscienza d'una moglie manda in fumo un delitto perfetto

Il complice segreto è un «giallo» imperniato su una buona trovata

IL COMPLICE SEGRETO («The secret partner»), di Basil Dearden, con Stewart Granger, Maya Hazarest e Bernard Lee. Americano, (Cinema: Ideal).

Per una ragione o per l'altra, è scritto che i delitti perfetti devono andar male. Questa volta il grassottino di sabbia che inceppa la macchina, è una moglie. La quale in principio è tutta fiori e bacetti col suo infernale compagno e... «Ti, caro, come vuoi, l'hai pensata proprio bene, fidati di me» e così via; e poi, al momento di raccogliere i frutti, accusa una crisi di coscienza e se ne va, mandando in fumo una valigiata di sterline.

Questo «giallo» non è gran cosa, ma la trovata sulla quale si rovescia come un guanto è ben pensata e trova impreparato lo spettatore che non abbia un fiuto straordinario. Si tratta di un dirigente d'una compagnia di navigazione londinese, stato cinque anni in carcere per appropriazione indebita, che viene ricattato dal dentista del penitenziario cui passa ogni mese pingui bustarelle. Un giorno un misterioso signor X dal volto coperto si fittaco affronta il dentista e gli comanda, con la rivoltella in pugno, di fare in modo di sapere dalla sua vittima la «combinazione» della cassaforte della compagnia. Quella, sapendo del siero della verità in luogo d'anestetico, strappa la preziosa confessione al cliente, la comunica all'interessato insieme con l'impronta delle chiavi, e la cassaforte viene svuotata.

I sospetti finiscono sul povero John, il protagonista, che sul punto di essere arrestato se la svigna e va a indagare per conto suo. Ricordatosi del dentista, gli fa spifferare tutto in presenza del commissario e viene così a dimostrare la propria innocenza. Resta di sapere chi sia il signor X, sanno di che il giallo non si può dire conciato.

Il film non manca di divertire, e la sorpresa c'è, l'accompagnano che qualche lettore ha indovinato da sè!.

l. p.

IL GIUDIZIO UNIVERSALE (Ambrosio) — Italiano. Favola, paradosso e grottesco intrecciati in una vicenda articolata in molteplici episodi e ambientata a Napoli in un giorno che si presume funesto per il tenuto squillo delle trombe del giudizio. Regina De Sica; fra gli interpreti la Mangano, Sordi, Fernandel, Gassman, Rascel, Palance, Anouk Aimée.

IL MONDO DI NOTTE N. 3 (Astor) — Italiano, documentario per grande schermo a colori. Attraverso quattro Continenti alla scoperta degli spettacoli e dei «numeri» più curiosi e stravaganti che abbiano mai divertito il pubblico mondiale.

I DUE NEMICI (Corso) — Italiano, di guerra. Un episodio della seconda guerra mondiale: scontro fra i nostri e gli inglesi al tempo della ritirata in Abissinia. Fra maggiore britannico e capitano italiano la guerra la da... paciera. David Niven e Alberto Sordi.

LE PIACE BRAHMS? (Cristallo) — Americano, commedia. Da un romanzo della Sagan, un elegante bianco e nero dove una morbida quarantenne (Ingrid Bergman) è contesa fra scarso maschietto (Tony Perkins) e incostante ma lusingatore uomo di mezza età (Yves Montand).

L'ANNO SCORSO A MARIENBAD (Doria) — Un uomo e una donna s'incontrano: si sono o no già conosciuti? Circolo di coppie in questo film di Resnais. «Leone d'oro» a Venezia. G. Albertazzi, Delphyne Seyrig. Scope, bianco e nero.

DON CAMILLO MONSIGNORE MA NON TROPPO (Lux). — Quarto capitolo delle amene diatribe fra i due carissimi nemici Don Camillo e Peppone, in fondo amici. Episodietti gustosi di farsa pasoana animati dalla bravura di Fernandel e G. Cervi.

LA VIACCIA (Reposi). — Italiano, drammatico. Un film in bianco e nero di Bolognini, che da un buon romanzo ottocentesco ambienta in Firenze la storia di un contadino estromesso dal fondo e costretto a vivere ai margini della società. Jean Paul Belmondo, Claudia Cardinale, Rik Battaglia.

I CATTIVI COLPI (Romano). — La tempestosa vita coniugale di un ex-asso del volante, afflitto da mogli gelosissime, impersonata magistralmente da Simone Signoret.

I CANNONI DI NAVARONE (Vittoria). — Inglese, di guerra. Micidiale postazione bellica distrutta da sei ufficiali in missione in un'impresa condotta con estrema audacia. Gregory Peck, David Niven, Anthony Quinn. Scope e colori.

Nei teatri torinesi

NUOVO — Domani, alle 15,30, per la stagione lirica dell'ente Teatro Regio, terza rappresentazione di «Andrea Chénier» di Giordano diretta dal maestro Cavasenni.

CARIGNANO — La compagnia Dario Fo-Franca Rame replica «Chi ruba un piede è fortunato in amore» dello stesso Fo.

ALFIERI — Stasera e domani ultime tre repliche del «Tiranno» con la compagnia di Carlo Dapporto.

RIDOTTO DEL «ROMANO» — La compagnia del «Teatro delle Dieci» diretta da Massimo Scaglione continua con successo le repliche di «Aspettando Godot» di Beckett che è già al secondo mese di rappresentazioni.

OGGI SUL VIDEO

Primo Canale (nazionale)

14,40-15,20: Telescuola: Avviamento professionale.
17—: La tv dei ragazzi: «Chissà chi lo sa!». Programma di indovinelli e premi.
18—: Non è mai troppo tardi.
18,30: Telegiornale - Estrazioni del Lotto.
18,50: Sulle orme di Vittorio Bottego.
19,20: Uomini e libri.
19,50: La settimana nel mondo.
20,00: Sette giorni al Parlamento.
21,15: Studio Uno: varietà musicale con l'orchestra diretta da Bruno Canfora. Coreografie di Don Lurio con Gino Landi. Regia di Antonello Falqui.
22,20: Gli eroi delle sette leghe: «Nozze persiane».
22,45: Telegiornale.

Secondo Canale

21,05: Concerto di Elisabeth Schwarzkopf: musiche di Mozart. Orchestra da camera della «Scarlatti» di Napoli, diretta da Carlo Franci.
21,50: Telegiornale.
22,10: Città controluce: «Il prezzo del riscatto», racconto poliziesco. Regia di John Brahm. Interpreti: Paul Burke, Horace McMahon, Eli Wallach.

I PROGRAMMI DI DOMANI

PRIMO CANALE (NAZIONALE) — Ore 10,15: La tv degli agricoltori - 11: Santa Messa - 11,30: C'è uno sconosciuto in mezzo a noi - 16: Pomeriggio sportivo - 17,30: La tv dei ragazzi - 18,30: Telegiornale - 18,45: Un avvenimento agonistico (registrato) - 19,35: «Punto di rottura», telefilm - 20,10: Cinesclezione - 20,30: Telegiornale - 21,15: «Adriana Lecouvreur», opera di F. Cilea - La domenica sportiva - Telegiornale.

SECONDO CANALE — 21,35: Caterina Valente in «Bonsoir Catharine» - 22,15: Telegiornale - 22,35: Un avvenimento agonistico (registrato) - La domenica sportiva.

SABATO 11 NOVEMBRE

PROGRAMMA NAZIONALE (Torino I m. 457,5, Torino m.l. 1) — Ore 14-14,30: Giornale - 14,30-15,15: Trasmissioni regionali - 15,15: Chiara fontana: un programma di musica folcloristica italiana - 15,30: Corso di lingua tedesca. (Replica) - 16: Scuola Radio: trasmissione per gli istituti - 16,45: Le manifestazioni sportive di domani.

Ore 17: Giornale - 17,20: Il mondo del jazz - 17,50: Musica sinfonica - 18,30: Estrazioni del Lotto - 18: Il settimanale dell'industria.

Ore 18,30: Il mondo di Chiara: attualità di prosa di Roma, con Luigi Alberti; musical - 20,30: Giornale - 20,55: Applausi a... - 21: Il favolo magico: concerti, opere e balletti.

Ore 21,30: «La fanciulla», commedia in un atto di Alain René Lesage. Compagnia di prosa di Roma, con Luigi Alberti, Achille Millo e Rina Velardi. Regia di Gian Domenico Giagni.

Ore 22,05: Panorama di musica leggera: La Germania - 22,45: Silenzio di «Italia '61» - 23,15: Giornale - Corni Kramer e la sua orchestra - 24: Ultime notizie.

SECONDO PROGRAMMA (Torino II m. 267,3, Torino m.l. II, Alessandria Biella Cuneo m. 190,1) — Ore 14: Tempo di Cammissima - I nostri cantanti - 14,30: Giornale - 15: Arlette: echi degli spettacoli nel mondo - 15,15: Album di canzoni: cantano Nicola Arigliano, Gino Corvelli, Gian Costello, Nunzio Gallo - 15,30: Giornale.

Ore 18: Il programma delle quattro - 19: Microsolco: Amore [illegible], con Fernandel, Milly, Jacques Hilling - 19,30: Giornale - 19,45: Italiani nel mondo - 19,55: Motivi in tasca - 20: Radiosera - 20,20: Zig-Zag.

Ore 20,30: Dal Teatro «Giuseppe Verdi» di Trieste: «La straniera», commedia lirica e ghiaccio in un prologo e tre atti di Luigi Illica. Musica di Pietro Mascagni. Interpreti: Carlo Piccinato, Antonio Castellotti, Elena Rizzieri, Alvo Poli e altri. Direttore Bruno Bartoletti. Maestro del coro Gianni Lazzari. Orchestra Filarmonica di Trieste. La prima rappresentazione di quest'opera avvenne la sera del 17 gennaio del 1901 simultaneamente in sei dei sette teatri precisamente (al «San Carlo» di Napoli fu ritardata di 48 ore per indisponibilità di uno dei principali cantanti). Al Teatro Costanzi di Roma dirigeva Faccioni; alla «Scala» cantava Enrico Caruso e dirigeva Arturo Toscanini. Mentre a Roma il successo si delineò sicuro, arrivarono i resoconti telegrafici del fiasco dell'opera negli altri teatri. Con «La straniera» Mascagni tentò il ritorno alla grazia e alla spontaneità melodrammatica, dopo le maschere dell'antica Commedia dell'Arte a protagoniste e sono le spiritì smaniosi e romantici le loro sapida colorita discrevità: un'interpretazione tutta mascagnana di stili e metodi del passato - Negli intervalli: Radiosette - «La Maschera» a 80 anni dalla prima esecuzione; Uno sguardo alla Stagione lirica del Comunale di Trieste - Ultimo quarto - Notizie di fine giornata.

TERZO PROGRAMMA (Torino III m. 219,8, Torino m.f. III) — Ore 17: Musiche di scena di Beethoven - 18: L'Utopia - 18,30: I figli di J. S. Bach: musiche di C. F. E. Bach - 19,15: La giovanile discordia - 19,30: Musiche di Brahms - 19,45: L'indicatore economico - 20: Concerto di ogni sera: musiche di Haydn, Brahms e Bartok.

Ore 21: Il giornale del Terzo - 21,20: Concerto sinfonico diretto da Mario Rossi. Musiche di Hindemith. Orchestra sinfonica e coro di Torino - 22,55: La Rassegna: Musica - 23,30: Congedo: «L'isola di Cerlo», da «I parenti» di Hermann Merville.

OGGI E DOMANI ALLA RADIO

La Tontine, commedia in un atto di Lesage alle 21,20 sul Nazionale - *Le Maschere* di Mascagni alle 20,30 sul Secondo programma

DOMENICA 12 NOVEMBRE

(Principali trasmissioni)

PROGRAMMA NAZIONALE — Ore 8: Giornale - 9,10: Quartetto d'archi - 9,50: Santa Messa - 10,50: Per le Forze Armate - 11,45: Casa nostra - [illegible] Album musicale - 13: Giornale - [illegible] L'antielcobolo - 14: Giornale - 14,10: «Le domeniche di Rita e Gianrico», rivista - 16,30: Le interpretazioni di Rossana Carteri e Di Stefano - 16,15: Tutto il calcio, minuto per minuto - 17,15: Concerto sinfonico - 19: Bonos di Sardegna - 19,30: La giornata sportiva - 20,30: Giornale - 21: Incontro con Nino Taranto - 22,05: Voci del mondo - 22,35: Concerto pianistico - 23,15: Giornale - 23,30: Appuntamento con la scienza - 24: Ultime notizie.

SECONDO PROGRAMMA — Ore 8: Notizie del mattino - 10: Musica per un giorno di festa - 10,30: Gran gala - 11,45: Sala Stampa Sport - 12: La regina dalle 13 - 13,30: Giornale - 14,10: I nostri cantanti - 14,30: Alberto di canzoni - 17: Musica e sport - 18,30: Ballate con noi - 20: Radiosera - 20,30: «Verdi e tenzia Express», varietà - 21,30: Radiosera - 22,20: Domenica Sport - 23: Notizie di fine giornata.

TERZO PROGRAMMA — Ore 17,15: Musiche di Wallon - 18,05: La Rassegna - 19: Musiche di Cimarosa - 19,15: Biblioteca - 20: Concerto di ogni sera - 21: Il giornale del Terzo - 21,20: «Hulda», opera di Frenck - 22,30: Congedo.

Il teatro dell'«Officina» prepara un cartellone con cinque spettacoli

Il teatro dell'«Officina» si prepara a riaprire i battenti della sua saletta di via Carlo Alberto. Nonostante le difficoltà, la compagnia diretta da Italo Alfaro, rinnovata e irrobustita, promette per la sua terza stagione un programma interessante e coraggioso. Il cartellone comprende infatti soltanto novità non solo per Torino, ma per l'Italia.

Gli spettacoli avranno inizio alla fine del mese, con «Scandalo a Bohnish» di Aleksej Arbuzov, una commedia sovietica di soggetto contemporaneo che, presentata in scena anche a Parigi, vi ha ottenuto uno strepitoso successo, e «Le violette» di Georges Schehadé, un autore assai in voga a Parigi ma ancora sconosciuto da noi, costituiranno il secondo spettacolo di un cartellone che comprende, altre a «Il ping-pong» di Arthur Adamov, anche due commedie italiane inedite ancora da stabilire.

La compagnia si è arricchita quest'anno di numerosi elementi professionisti di buona reputazione, oltre ad essersi assicurata la partecipazione di Carla Rizzacri per uno spettacolo. Tra gli attori e le attrici figurano Italo Alfaro, Anna Maniachetti, Alba Cardilli, Walter Maestosi, Gianni Diotaiuti, Nina Giardini, Ilaia Martini, Piero Rabbo, Alfredo Piano, Romano Ansalone, Liana Vorney.

La regia saranno affidate a Italo Alfaro e Adriano Di Majo. Si annuncia anche, per tutta la durata della stagione, uno spettacolo appositamente allestito per i ragazzi: a Ilaf cambia la struttura a 360.

SPETTACOLI A TORINO

TEATRI E RITROVI

Prenot. biglietti astone La Stampa, *u. Roma ang. v. Bertola, tel. 53-113*

Alfieri: ore 21,15 Carlo Dapporto ne «Il tiranno». Ultime 5 repliche.
Carignano: ore 21,15 Dario Fo-Franca Rame in «Chi ruba un piede è fortunato in amore» di D. Fo
Ridotto del Romano: ore 21 Compagnia Teatro delle Dieci in «Aspettando Godot» di S. Beckett.

Alcione: Rivista Bob Vinci-Esther Wetter ore 16,15 e 21,15.
Maffei: «Il Po racconta» Rivista Mario Ferraro - Nella Colombo - Maria Palumbo ore 16,15 e 21,15.

Museo del Cinema (Palazzo Chiablese): alle 17 e 21,15 «Torino ai tempi del cinema muto» docum. su Torino dal 1898 al 1919; film: «Nozze d'oro» e sequenze di «La sila di Carlo», «Cabiria» e «Maciste alpino» (a cura del Museo del Cinema; minuti 110).

Al Bagutella Evariste's Club: 21-2 Whisky à gogo più confortevole. Strada per Cavoretto 2, t. 678-978.
Al Florida Club (p. Solferino, tel. 42-822): 16,30 e 21 Compl. Lanfranco; cant. N. Genovesi e F. Franchi.
Al Nirvana: ore 21 canta Vanguez.
Arlecchino Danze (S. Secondo 57): ore 16,30 e 21,15 Gustone Parigi.
Augustus: 16,30 e 21 Andreghetti.
Bruner: ore 21 canta Lilly Franca.
Castellina: ore 16,30 e 22 Elj Neri.
Edea Danze: 16,30 e 21 P. Bertani.
Faro Danze: ore 21 Cosimo Gilà.
Fortino Danze: 21 «Les Jongleurs»
Gandis Danze: 16,30 e 21 Ivattan.
Gay Sale (via Pomba 7): ore 17 e 21 Benny e i suoi Kirnay.
Gay Villa - Whisky à gogo (corso Moncalieri 52): ore 22 Twist.
Gran Mago: 21 Compl. Nino Spano
Hollywood: 21 Boccaccio-D'Andrì.
La Cicala Danze: ore 22 Ferrarone
La Perla Danze: 21 Silvano Prati
La Serenella: 21 Compl. Spinardi
Le Bal, «Il re del dancing»: 21
Lo Scarabeo: 21 Compl. Spinardi
Mocambo Danze (p.za Massaua 9): ore 21 Gianfy e il suo Complesso.
Piatera Danzeat Latrarie: ore 21 Orch. Loris. Scuola balli gratuita.
Principe Danze: ore 16,30 Ore studentesco; ore 21 Complesso Rocky.
Saturno Whisky à gogo (p. C. Felice 40): 21-1; sabato e festi. 16 e 21.
Trocadero: 16,30 e 21-2 Castellani
Whisky à gogo (Volta 6): ore 21-1.
Whisky Notte (Golfo t. 687-562): 21

Chatham (v. T. Rossi 2, t. 510-769): attraz., Bruno De Lucia Quartet.
Chez Louis, Pr. Tommaso 5: attraz.
Columbia Night Club: attrazioni.
La Perroquet (via Goito n. 15): attrazioni. Orch. «I Paladini».
Moulin Rouge (p.za Carlina, telef. 44-270): attrazioni internazionali.
Tavernetta: 22-4 attraz. internaz.

Ippodromo Mupinigi: oggi, alle ore 14,15, corse al trotto.

Teatri e ritrovi di domani

Alfieri: 15,30 e 21,15 C. Dapporto ne «Il tiranno». Ultimi 2 spettac.
Carignano: 15,30 e 21,15 Dario Fo-Franca Rame in «Chi ruba un piede è fortunato in amore» di D. Fo
Nuovo (Stagione Ragia): ore 15,30 tirza. di «Andrea Chénier» di U. Giordano. Mo G. Cavasenni.
Ridotto del Romano: ore 21 Il «Teatro delle Dieci» presenta: «Aspettando Godot» di S. Beckett.

Alcione: Rivista Bob Vinci-Esther Wetter ore 15 - 18 - 21,15.
Maffei: «Il Po racconta» Rivista Mario Ferraro ore 15 - 18 - 21,15.

Museo del Cinema (Palazzo Chiablese): alle 17 e 21,15 «Torino ai tempi del cinema muto» docum. su Torino dal 1898 al 1919; film: «Nozze d'oro» e sequenze di «La sila di Carlo», «Cabiria» e «Maciste alpino» (a cura del Museo del Cinema; minuti 110).

Ippodromo «Federico Tesio»: ore 14,15 corse al galoppo.

CINEMATOGRAFI

Ambrosio: «Il Giudizio Universale» di De Sica con Vittorio Gassman, Alberto Sordi e Silvana Mangano.
Astor: «Il mondo di notte n. 3» technitrama in technicolor.
Corso: «I due nemici» in technic. con Alberto Sordi e David Niven.
Cristallo: «Le piace Brahms?» con I. Bergman, Montand, Perkins Viet Duris; L'amico scomodo a Marienbad di A. Resnais, scope con Albertazzi fidai: «Il complice segreto» con Stewart Granger, Rayu Hararest
Or. 14,15-16,15-18,30-20,25: ult. 22,30
Lux: «Don Camillo Monsignore ma non troppo» Fernandel, Cervi
Reposi: «La viaccia» Jean Paul Belmondo, Claudia Cardinale Vist
Romano: «I cattivi colpi» scope di F. Leterrier con S. Signoret. Vist.
Vittoria: «I cannoni di Navarone» tech., G. Peck, D. Niven, A. Quinn

Ariston: «Il brigante» di Renato Castellani.
Artecinema: «Torna a settembre» tech con Gina Lollobrigida, Rock Hudson, Sandra Dee e B. Darin
Augustus: «Il federale» con Ugo Tognazzi e Georges Wilson
Metropol (via Fr. Tommaso 5): «Il pozzo delle tre verità» Michèle Morgan, Jean Claude Brialy; Vist.
Orario: 14,30-16,30-18,30-20,30-22,30.
Nazionale: «I nomadi» tech. con D. Kerr, R. Mitchum, P. Ustinov.
Torino: «Che femmina!» «... che dintorni!» Dalida, Mario Carotenuto, T. Ungaro, J. Sernas. Ap. 10.

Alessandro: «I mongoli» scope in tech., Anita Ekberg, Jack Palance
Capitol: «I mongoli» scope in tech., Anita Ekberg, Jack Palance
Fiera: «I mongoli» scope in tech. con Anita Ekberg e Jack Palance.
Fiamma: «Tiro al piccione» con Jacqueline Charrier, R. Rossi Drago
Hollywood: «Totòtruffa '62» con Totò, Nino Taranto, Estella Blain.
Maffei: «Il Po racconta» Rivista Mario Ferraro-Nella Colombo-Maria Palumbo ore 15,15 e 21,15. Film: «La duchessa di Santa Lucia».
Massimo: «Il diavolo in calzoncini rossi» tech., S. Loren, A. Quinn.
Orfeo: «Totòtruffa '62» con Totò, Nino Taranto ed Estella Blain.

Principe: «Totòtruffa '62» con Totò, Nino Taranto e Lia Zoppelli.
Stadium: «Il diavolo in calzoncini rossi» tech., S. Loren, A. Quinn.

Adriana: «Femmine di lusso» tec., Belinda Lee, Tomasazi, W. Chiari
Alcione: «Terrore dell'Oklahoma» e Riv. B. Vinci-E. Wetter 16,15-21,15
Alpi: «Tutti a casa» A. Sordi, E. De Filippo e Carla Gravina.
La Perla: «Maciste contro il vampiro» scope tech., Gordon Scott, G. M. Canale e Jacques Sernas.
Regina: «L'oro dei 7 santi» scope con Clint Walker e Roger Moore.

Astì: «Ragazza sotto il lenzuolo» col., C. Alonso, Chiari. Vist. Ap. 10
Crevacuore: «La banda dei misurini» cartoni anim. in technicolor
Olimpia: «Vento di terra selvaggia» R. Mitchum, Barbara Belgeddes.
Fo: «Sfida alla città morta» scope tech. con R. Taylor, R. Wilmarix.
F. Nuovo: «Scandalo al sole» tec. e «Sangue del vampiro». Ap. 10.
San Felice: «I magnifici sette» in sc. tech., Yul Brynner, Wallach.

Esperia: «Spiaggia del desiderio» sc. tech., G. Hamilton, Vist. mio.
Giardino: «Le sette sfide» scope tech., Ed Fury ed Elaine Stewart.
Italiano: «Strada dei giganti» sc. tech., Don Megowan, Chelo Alonso
Madonna Bianca: «Gli inesorabili» tech., B. Lancaster, A. Hepburn.
Rivoli: Atlantide continente perduto, tech., Anthony Hall, Taylor
Calzascuo: «Il coraggio e la sfida» scope in technic. con Dirk Bogarde, Mylène Demongeot, John Mills
Continental: «Gli amanti del deserto» cinescope technicolor, Ricardo Montalban, Carmen Sevilla.
Fiera: «Improvvisamente l'estate scorsa» sc., E. Taylor, M. Clift.
Italia: «Maciste l'uomo più forte del mondo» scope tech., M. Forest
Moderno: «Sacro e profano Lollobrigida; «Ivan figlio dav. bianco»
Piemonte: «Un giorno da leoni» R. Salvatori, G. Gravina, S. Rizzi.
S. Carlo: «Venere in visone» tech., Elizabeth Taylor, Laurence Harvey
Spada: «I tartari» scope in tech., V. Mature, Orson Welles. Ap. 15.

Diana: «Walter e i suoi cugini» con Walter Chiari, Valeria Fabrizi
Doria: «La schiava di Roma» scope colori, R. Podesta, Guy Madison.
Ecosa: «La vendetta dei barbari» sc. col., Daniela Rocca, A. Sanz.
Umbria, 2 film: «Addio sogni di gloria» col. e «Tesoro Azteco».

Alba: «Erba del vicino è sempre più verde» tec., C. Grant, D. Kerr.
Ambra: «Un rumore nel West» con John Wayne ed Ella Raines.
Apollo: «Gliuoppo venduto dai fratelli» scope tech., G. Horne, B. Lee
Cafasso: «Frontiera in fiamme» a colori e «Fiducia di Jenny» con Jennifer Jones e Joseph Cotten.
Edera: «Ragazza sotto il lenzuolo» col., Walter Chiari, Chelo Alonso
Lucento: «Maciste nella terra dei ciclopi» scope tech., Chelo Alonso
Luzzario: «La donna del Faraone» sc. tech., L. Christal, Harrymore.
Massola: Migliori anni nostra vita, F. March, M. Loy e D. Andrews.
Moriadee: «Torna a Napoli» e «Ultima battaglia gen. Custer».
Salone Pio XI (via Lucento 8): «Agi Murad diavolo bianco» sc. col.
Splendor: «Ragazzo tuttofare» J. Lewis. Segue «Tom e Jerry»

Ridotti E.N.A.L. — Teatro stabile (abbonamenti ridotti all'E.N.A.L.). Per martedì e [illegible] cinedì: Teatro Carignano: Compagnia Dario Fo-Franca Rame (biglietti all'E.N.A.L.).

La Camargo

L'ex attrice Dancourt

XVII — L'amante della Camargo, il conte di Clermont, principe del sangue, allaccia una nuova relazione con Elisabetta Leduc, e colui che era stato il signore e padrone della signorina Leduc, l'opulento presidente del Rieux, si consola prendendosi per amante la Camargo. Ma un bel giorno Maria Anna ritrova un uomo che un tempo ha molto amato (e rovinato), il marchese de Sourdis. Ella non osa a lasciare il signor del Rieux ma quando si accorge che Sourdis sta per mandarla a sua volta alla rovina, rompe la relazione col marchese che si affretta a sostituire col cavaliere Rupière, al quale, però, succede il cavaliere La Guerche.

Il cavaliere La Guerche saprà vendicare tutti gli uomini che la Camargo, nel corso della sua vita galante, ha trattato a suo piacimento. La Guerche cerca di Maria Anna più denaro che può. Quando Maria è reticente, egli impiega con molta abilità il fascino del... sentimento, facendo comprendere alla Camargo che non ha nessuna difficoltà a sostituirla con qualche altra dama di una certa età, ricca quanto lei se non di più... Ora, Maria Anna ama veramente questo bellimbusto di La Guerche e in ogni caso ci tiene molto a questo amante attorno al quale sa che sfarfallano molte donne mature

o giovani che siano. Ella si chiede anche se La Guerche non la tradisce, ogni volta che si presenta l'occasione, a sue spese, naturalmente, con le prime bellezze venute (ed è effettivamente proprio così). Un giorno, il maresciallo duca di Richelieu viene a fare visita alla Camargo (che un tempo si mostrò gentile con lui). Egli è accompagnato da un'ex-attrice che Maria Anna ha conosciuto un tempo e che, a teatro, si chiamava signorina Dancourt. Questa Dancourt ha lasciato, giovane, la scena per sposare il signor de la Popelinière, ricco proprietario di terreni. Poiché l'ex-Dancourt ha avuto

la debolezza di tradire suo marito con il duca di Richelieu, il signor de la Popelinière si è separato da lei ma lasciandole generosamente una parte della sua immensa fortuna. Il cavaliere de La Guerche, appena la vede, rimane incantato davanti a questa signora de la Popelinière che ha tanto danaro, non ha più marito e nemmeno amanti (perché Richelieu, passato ad altre conquiste, per lei non è più che un semplice amico). Immediatamente, il cavaliere mette in atto verso l'ex attrice tutta la sua arte di conquistatore. Già il giorno dopo la Dancourt-Popelinière cede ai suoi spasimanti. Il

La Guerche sarà da ora in poi il cavaliere servente di questa bellezza coperta d'oro e, naturalmente, abbandonerà la Camargo. Maria Anna ne rimane profondamente rattristata. Ma questa ultima delusione, però, serve ad aprirle gli occhi. La sua carriera di donna affascinante è terminata, come ella stessa è costretta a riconoscere coraggiosamente. Circondata da cani, da gatti, da piccioni e da pappagalli, la Camargo trascorrerà il resto dei suoi giorni in un civettuolo alloggetto con i suoi brillanti ricordi e, avendo come ultime gioie, quelle della tavola.

FINE

DA MARTEDÌ: **CARLO II**

ANNUNCI ECONOMICI

OFFERTE LAVORO
L. 110 per parola

(Continua da pag. 12)

DONNA desidera tranquilla sistemazione a giornata cerca famiglia 2 persone. Referenze controllabili. Scrivere: Ferrero, Mercanti 2, telefonare 885-871 mattino 8-10. A88222

ELETTRICISTA (impiegato) F.M. luce cercasi da importante società. Scrivere: «Pubblicità Stampa 8447 — Torino». A88222

ELETTRICISTI 18-30 anni impianti interni cantiere centrale. Tel. 373-480 ore 18-19. A89857

FAMIGLIA 3 persone cerca aiuto tuttofare 8-17. Esigesi referenze controllabili. Telefonare ore ufficio 46-852. A88222

FAMIGLIA 3 persone adulte con domestica cerca cuoca tuttofare, abilissima e referenziata. Telefonare 818-827 o scrivere: «Pubblicità Stampa 8410 — Torino». A88502

FRESATORI I e II categoria veramente abili ottimo trattamento cerca Azienda Meccanica Torinese, Urbino 8, telefono 484-110. A27680

GIOVANE falegname tuttofare assume farmacia via Garibaldi 13. Ore 10-17.

INDUSTRIA cerca operaio falegname minimo patente, età 22-35 anni. Scrivere: «Pubblicità Stampa 8401 — Torino». A87727

INDUSTRIA TEDESCA TORINO CERCA, SALDATORI ELETTROAUTOGENI, CARPENTIERI, ELETTRICISTI. WINKNOLD & C., C.SO GR UMBERTO 43.

LABORATORIO confezioni timbri cerca urgentemente ditta seria. Scrivere: «Pubblicità Stampa 8441 — Torino».

LABORATORIO lavorazione gioielleria, cerca ragazze 16anni. Presentarsi, corso Duca Abruzzi 52. Telef. 688-530.

LEGATORIA assume apprendiste pratiche lavoro. Telefonare 30-943.

MAGLIFICIO nuovo stabilimento macchinista rettilinee, confezionista, maestra rattoppatrice. Corso Vittorio 11.

MEZZADRI buona coppia massaia cobbia qualifichi quotidici allevamenti Torino. Scrivere: «Pubblicità Stampa 4212 — Torino». A88772

OPERAIO falegname tornitore lavoro abituale cercasi. Corso Regina Margherita 203. A89414

PETTINATRICE cerca clientela. Telefonare 292-706. A88149

PICCOLA famiglia, cerca tuttofare coadiuvare altre personale. Scrivere: «Pubblicità Stampa 3174 — Torino».

PULITORI alluminio praticantati ottimo trattamento cercasi. Tel. 276-790.

PULITORI graffici acciaio inox cercasi. Presentarsi via Saluzzo 60. A90388

RAGAZZA pratica cucina cercasi subito. Vagnino, via Lagrange 3, Torino.

RINOMATA pellicceria cerca abilissima lavorante a mano, pratica modelli per eventuale direzione laboratorio. Scrivere: «Pubblicità Stampa 248 — Torino». A89361

SALUMERIA con lavorazione in Torino cerca garzone. Scrivere: «Pubblicità Stampa 4145 — Torino».

SARTA signora cercasi veramente capace. Classico fantasia su misura. Lavoro per tutto l'anno a domicilio. Prove in negozio. Telefonare 756-559. A90383

SIGNORA anziana, cerca assumerebbe fissa piccoli lavori domestici. Telefonare 94-293. A88480

SIGNORA sola sarebbe coppia maschio anziana cameriere, moglie cuoca referenziati. Scrivere: «Pubblicità Stampa 4271 — Torino». A89772

SIGNORINA mezza età, referenziata, cerca persona sola, anziana, bisognosa di cure, govrano casa. Scrivere: «Pubblicità Stampa 2180 — Torino».

TINTORIA cerca stiratrice e apprendista. Via [illegible] 80, tel. 678-985.

TIPOGRAFIA cerca impressore prima categoria, via Sant Domenico 16.

TORNITORE meccanico qualificato, cercasi. Telefonare 755-509. 88462

TUTTOFARE abile, 20-45enne cerca piccola famiglia ore 8-17 esclusa cucina, zona Parella, tel. 774-573 ore 8-12.

TUTTOFARE cercasi zona Santa Rita 8,30-17, referenziata, Reana, Agnelli 13, telefono 389-214. A89423

TUTTOFARE o bambinaia referenziata a giornata cercasi. Telefonare 389-423, 578-403. A88480

TUTTOFARE cuoca cucina cercasi esclusivamente ottimo trattamento. Telefonare pomeriggio 562-604. A89438

TUTTOFARE fissa anche dormire cercasi ore 9-16 cercasi, zona Santa Rita. Eventuali referenze. Telefonare 389-530.

TUTTOFARE fissa, pratica governo casa e cucina cercasi coniugi con bimbo 1 anno. Referenze. Telefonare 650-551.

TUTTOFARE ore mattinata referenziata cercasi zona Santa Rita. Tel. 360-332.

URGE apprendista maglierista via Pesaro 13. Telefonare 774-589.

PIAZZISTI, RAPPR.
L. 120 per parola

AFFIDASI introduzioni edilizia rappresentanza zona Piemonte arredigli pianiforti. Scrivere: «Pubblicità Stampa 2152 — Torino». A88432

ANTICOLI dentali serie ditta cerca giovane volenteroso intraprendere carriera rappresentante. Scrivere: «Pubblicità Stampa 8406 — Torino». A89451

CERCASI giovane volenteroso assolto da obblighi militari anche eventualmente diplomato da avviare carriera produttore ramo radio TV. Eslgesi referenze. Scrivere offerta dettagliata: «Pubblicità Stampa 8460 — Torino». A89561

CERCASI piazzisti introdotti su piazza, burro e formaggi. Stipendio fisso. Telefonare 774-356, ore 8,30-13.

DITTA Piemontese di Vermouth-Spumanti cerca agente di vendita per Torino città. Scrivere raccomandata: «Pubblicità Stampa 4135 — Torino».

EX-MARESCIALLO eliminato ufficio ex-superbollo Ministero Industria rappresentanza assicuri. Scrivere: «Pubblicità Stampa 2152 — Torino». A89110

FONDERIA artistica cerca rappresentante già introdotto per la vendita di quadrupedi in bronzo per modelli artistici ed articoli (cavalli, frugi, ecc.). Scrivere Fonderia Artistica Lanzini. Livio, Zocco di Rosazzo (Udine). A88269

IMPORTANTE azienda legnami Torino cerca rappresentante auto propria intercalabrino provincia e Piemonte. Richiedonsi buone referenze, serietà. Scrivere: «Pubblicità Stampa 2472 — Torino».

IMPORTANTE industria bevande, primaria qualità, cerca concessionari provincie Liguria, Piemonte, Lombardia. Scrivere: «Pubblicità Stampa 2203 — Torino». A89222

INGEGNERE meccanico disponendo ufficio centrale, vasta conoscenza industriali ed capitani, cerca rappresentanza da importante società. Scrivere: «Pubblicità Stampa 4265 — Torino».

MONDIALPETRINA cerca rappresentanti zone Piemonte Liguria. Presentarsi via Mazzini 1, Torino.

OFFRESI serio, esperto rappresentanza auto, libera primi tre giorni settimana. Scrivere: «Pubblicità Stampa 8390 — Torino». A89443

OLEIFICIO Cooperativa cerca collaboratori per vendita in Piemonte, Lombardia, Veneto, anche pensionati o persone desiderose occuparsi ore libere. Alte provvigioni, rimborso spese. Eslgesi referenze. Scrivere: «Pubblicità Stampa 251 — Torino». 1041

VESTIMETTERSI residente Torino lunga pratica commerciale campo tecnico conservera lingua auto propria disposto casalingue cerca serio rappresentanza. Scrivere: «Pubblicità Stampa 2215 — Torino». A90611

SMARRIMENTI
L. 130 per parola

CARTELLA pelle rosso scuro smarrita, mancia consegnando documenti portineria Mazzini 37. A87089

(Continua a pag. 14)

macchine per scrivere manuali
ed elettriche, da ufficio
da studio e portatili,
addizionatrici, calcolatrici
elettriche scriventi, calcolatori
elettronici, telescriventi,
macchine contabili e fatturatrici,
classificatori schedari, mobili
metallici, macchine utensili di
precisione, apparecchiature
per l'elaborazione integrata
dei dati.

olivetti

Olivetti costruisce tutti gli strumenti per la comunicazione scritta, per il calcolo ad ogni livello e per la razionale organizzazione di ogni attività contabile, amministrativa e direzionale. Olivetti, unica tra le analoghe industrie di tutti i continenti, progetta esegue vende garantisce le più complete serie di prodotti; e adempie così alle richieste diverse dei diversi ordini di operatori e consumatori.

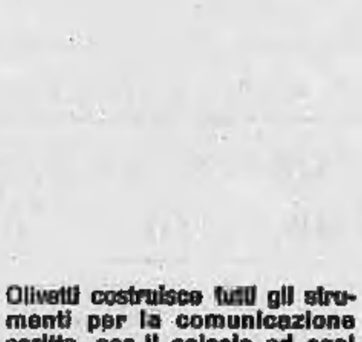

olivetti

ULTIME NOTIZIE

Primi commenti alla relazione di Togliatti

La condanna di Stalin e della "vecchia guardia,,

Nella sua relazione al Comitato centrale del p.c.i. il leader comunista ha giustificato tutte le decisioni di Mosca - Secondo la GIUSTIZIA egli "ha preso in giro l'assemblea che lo ascoltava,, - L' AVANTI: "Non ha eliminato affatto le critiche sorte in vasta parte del movimento operaio,, - Il POPOLO: "Non è riuscito a dare una spiegazione di questi trent'anni di vita sovietica sotto il tallone tirannico,,

E' cominciato il "semestre bianco,, di Gronchi

ROMA, sabato sera.

Prima giornata del «semestre bianco». Da oggi il Presidente della Repubblica non può sciogliere le Camere. In questa nuova situazione si riunisce domani la direzione del pri. Che cosa deciderà? Da qualche settimana gli esponenti repubblicani, perfino quelli che, come La Malfa, di solito non hanno peli sulla lingua, si mostrano eccezionalmente riservati. Si sa, comunque, che fautori della crisi immediata e partigiani d'una posizione di attesa si scontreranno, forse anche vivacemente. Potrebbe essere decisa, a causa di questi contrasti, di rinviare al Consiglio nazionale (che si riunirebbe nei primi giorni di dicembre) la scelta tra le due posizioni. Vedremo domani.

Ieri l'on. Togliatti al Comitato centrale del pci: 1) ha giustificato la bomba sovietica, anche se tranquillamente ha asserito che i comunisti nella condanna degli esperimenti nucleari non fanno la questione della nazionalità degli ordigni; 2) ha approvato la traslazione della salma di Stalin e la cacciata degli antipartito, ma ha ammesso di dare questi giudizi senza troppa cognizione di causa. («Non siamo a conoscenza — ha detto infatti a questo proposito — di tutta la vita interna del partito sovietico»); 3) affermando di non essere a conoscenza di tutta la vita interna del pcus egli evidentemente ha tentato di coprire le sue responsabilità di ex apologeta dello stalinismo e di capo internazionale del comunismo, come dirigente del Comintern, nel periodo dei peggiori crimini del dittatore; 4) ha fatto un unico timido rilievo alle decisioni di Mosca, chiedendosi se sia opportuno cambiare il nome della città di Stalingrado. «Sono perplesso — si è affrettato ad aggiungere a questo proposito — non per un riguardo a Stalin, ma perché il nome della città simboleggia la famosa battaglia che cambiò il corso della seconda guerra mondiale».

In dichiarazioni ai giornalisti più tardi il segretario del pci non ha escluso una rivalutazione di Trotsky, il cervello dell'organizzazione militare della rivoluzione d'ottobre, divenuta per la sua opposizione a Stalin il maggiore tra gli eretici del comunismo. Al redattore di un'agenzia che gli faceva notare che *Nuova generazione* (organo dei giovani comunisti italiani) ha pubblicato un articolo in cui si accenna alla eventualità di una rivalutazione di Trotsky, Togliatti ha risposto: «Non l'ho letto. Potrebbe essere, comunque, un contributo allo studio ed alla discussione».

Tutti d'accordo con Togliatti, com'è di prammatica, gli intervenuti al Comitato centrale del pci. Notevole solo quello di Terracini, che ha parlato dell'imbarazzo che le improvvise ed impreviste rivalutazioni di Krusciov hanno provocato tra i dirigenti comunisti occidentali, quelli del pci compresi. La tesi di Terracini, che sviluppa quella di Togliatti, è dunque che i comunisti italiani non conoscevano i crimini e gli abusi dello stalinismo.

Ai lavori del Comitato centrale del pci, sono dedicati stamane i commenti di politica interna degli organi dei partiti. Secondo la «Giustizia» «Togliatti ha praticamente preso in giro l'assemblea che lo ascoltava» restando estremamente generico sul tema più atteso, quello del processo a Stalin e alla vecchia guardia sovietica. L'«Avanti!» scrive: «Togliatti ha voluto giustificare tutte le decisioni di Mosca, non eliminando affatto i dubbi nonché le critiche che sono sorte in vasta parte del movimento operaio». Infatti, secondo il quotidiano socialista, alle critiche non seguono concrete garanzie che quello che è avvenuto in passato non possa ripetersi. A giudizio del «Popolo», il segretario del pci non è riuscito «a dare una spiegazione plausibile di questi trent'anni di vita sovietica sotto il tallone tirannico, di cui si vogliono tuttavia celebrare le conquiste distruggendo il conquistatore».

Fanfani e Segni (quest'ultimo contrariamente a quanto detto ieri solo nella giornata di oggi per New York) sono stati ricevuti ieri sera dal Capo dello Stato. Più tardi il ministro degli Esteri si è recato da Moro. Questi colloqui, e Segni lo ha ammesso esplicitamente con i giornalisti, sono in relazione all'esame che la Commissione politica dell'Onu si appresta a fare del nuovo ricorso dell'Austria. L'esame avrà inizio lunedì.

Il Senato concluderà martedì la discussione sul disegno di legge che istituisce l'Università della Calabria. Ieri si sono avuti battibecchi tra democristiani e comunisti; secondo questi ultimi, il disegno legislativo non affronta seriamente il problema dell'istruzione nella Calabria. Il ministro Bosco, negando la fondatezza delle asserzioni dei rappresentanti del pci, ha illustrato il provvedimento.

Oggi l'assemblea di Palazzo Madama in vacanza; è chiusa fino a martedì anche l'assemblea di Montecitorio che ieri aveva iniziato l'esame del disegno di legge sui contratti di lavori a tempo determinato. Materia del progetto i «contratti a termine» di cui in passato molte aziende hanno fatto un uso arbitrario a danno dei lavoratori. Con la nuova legge vengono precisati i limiti entro i quali tale contratto può essere applicato (lavori stagionali, sostituzioni di dipendenti fissi, esecuzione di un servizio definito nel tempo, lavorazioni a fasi successive che richiedano diverse maestranze). In tutti gli altri casi le aziende dovranno applicare contratti a tempo indeterminato.

v.

Gli Stati Uniti possiedono 45 mila bombe atomiche

DALLAS, sabato sera.

Il deputato Bruce Alger ha affermato a Dallas nel Texas, che gli Stati Uniti hanno una riserva di armi nucleari nel proprio arsenale che oscilla dalle 35 mila alle 45 mila unità, per una potenza complessiva di 35 miliardi di tonnellate di tritolo.

Parlando al club degli ingegneri petroliferi, il parlamentare ha dichiarato di poter rivelare la cosa senza per questo mettere a repentaglio la sicurezza degli Stati Uniti.

Alger però non ha rivelato la fonte della sua informazione.

Straordinario colpo alla «Bank of America» di S. Francisco

Rapinano una banca tenendo prigionieri per una notte il direttore e il suo "vice,,

L'impresa ladresca, che ha fruttato 50 milioni di lire, è stata compiuta da tre malviventi - Tenute sotto la minaccia del mitra la moglie e la madre di uno dei funzionari, legati e imbavagliati la moglie e i due figli dell'altro La lunga attesa del capo-cassiere, arrivato all'istituto il mattino dopo con la «combinazione» di una delle casseforti

Nostro servizio particolare

San Francisco, sabato sera.

Tre gangsters armati sono riusciti a impadronirsi ieri mattina di una ingentissima somma effettuando un audace colpo ladresco in una delle succursali di S. Francisco della Bank of America. Per mettere in atto il loro tentativo i tre malviventi avevano, in una precedente, presa in ostaggio i familiari del direttore e del vice-direttore dell'istituto bancario.

Il «colpo» ha fruttato ai gangsters rimasti fino a questo momento sconosciuti settantatremila dollari, pari a circa cinquanta milioni di lire.

La criminosa azione è stata studiata dai malviventi nei più piccoli particolari. Essa ha avuto inizio giovedì sera. Verso le 21 i tre delinquenti si sono presentati in casa del direttore della succursale della banca, Joseph Finocchio, il quale era appena rientrato. Il direttore dell'istituto bancario, che probabilmente era stato pedinato dai tre, aperta la porta si è vista puntare contro un mitra. Sotto la minaccia dell'arma egli è stato condotto all'interno dell'abitazione e, sempre tenendo il mitra spianato, uno dei tre malviventi gli ha ordinato di chiamare i familiari: la moglie e la madre. Quest'ultima, alla vista del mitra, ha preso i sensi. Soccorsa dalla nuora, è stata adagiata su una poltrona.

Accertato che in casa non vi era più nessuno, due dei tre gangsters sono quindi usciti di casa in compagnia di Joseph Finocchio, mentre il terzo rimaneva nell'abitazione per evitare che le due donne desserò l'allarme alla polizia. Gli altri due gangsters, secondo quanto ha riferito alla polizia il direttore della Bank of America, appena usciti in strada gli hanno intimato di non dire una parola e quindi lo hanno costretto a salire su un'auto, sulla quale i due banditi si sono diretti verso l'abitazione del vice-direttore della Banca, Henry Lupori.

Come di sono giunti, i due malviventi hanno intimato a Joseph Finocchio di suonare il campanello. Anche questa volta ad aprire la porta di casa è stato il vice-direttore, il quale è rimasto sorpreso di vedersi dinanzi il direttore. Ma la sua sorpresa è diventata ancora maggiore quando ha visto dietro il sig. Finocchio spuntare un mitra. Entrati in casa, i due malviventi hanno ripetuto le stesse cose che avevano già fatto nell'abitazione di Joseph Finocchio: radunata la famiglia di Henry Lupori (moglie e due figli) nel «soggiorno», i due gangsters hanno ordinato a tutti di sedersi a terra. Mentre uno dei due delinquenti teneva sotto il tiro della sua arma i due uomini, l'altro ha legato e imbavagliato la signora Lupori e i due figli.

Compiuta questa operazione, i due banditi hanno chiesto al direttore e al vice-direttore di uscire in strada. Il hanno fatti di nuovo salire in macchina e si sono diretti questa volta alla Bank of America. Sempre sotto la minaccia del mitra, Joseph Finocchio ha aperto la porta laterale dell'istituto, è entrato negli uffici ed è stato quindi costretto ad aprire una delle tre casseforti della Banca, mentre Henry Lupori apriva la seconda.

I due gangsters potevano così far bottino di tutto il contante e riporlo in un sacchetto. Ma non erano ancora soddisfatti. Volevano sapere la «combinazione» per aprire anche la terza cassaforte, ma i due funzionari hanno detto che non la conoscono: ne era in possesso il capo-cassiere della banca. Fred Croning, che sarebbe arrivato al lavoro il mattino dopo, alle 8,30. E allora i banditi hanno deciso di aspettarlo. Hanno fatto sedere Finocchio e Lupori sulla poltrona dell'ufficio del primo e li hanno tenuti sotto la minaccia del mitra, fino alle 8,30, quando Fred Croning è arrivato, puntualmente, nell'ufficio del direttore. Entrato, si è trovato spianato contro il mitra ed è stato costretto ad aprire la terza cassaforte, che i ladri hanno provveduto a «ripulire» completamente.

Poi, per evitare che i tre dipendenti della Banco dessero l'allarme, i gangsters li hanno legati e imbavagliati, quindi con il cospicuo bottino hanno lasciato la Banca e a bordo della macchina sono andati a prelevare il terzo complice, il quale era rimasto di guardia nella casa di Joseph Finocchio. I tre malviventi, per completare l'opera, hanno legato la moglie e la madre del direttore della Banca e quindi si sono dati alla fuga.

Il «colpo» è stato scoperto dagli altri dipendenti della Banca i quali, prendendo servizio alle 9, hanno trovato, ancora attorniti, legati e con stretti bavagli davanti alla bocca, il direttore, il vice-direttore e il capo-cassiere.

Immediatamente avvertita la polizia, agenti speciali hanno cominciato le indagini. Fino a questo momento però nessun indizio ha permesso agli inquirenti di trovare una traccia dei tre gangsters.

a. b.

Un'impresa speleologica di giovani saluzzesi

Saluzzo, sabato sera.

Un gruppo di giovani speleologi saluzzesi ha esplorato in Valle Po — sui monti di Crissolo, verso il Vallone di Cucino — la cavità «Buco di Saluzzo», che è un intricato complesso di sale sotterranee collegate fra loro da fessure, cunicoli e strettissimi budelli.

Gli speleologi saluzzesi Pio Bonelli, Aralda Cavaliere, Franco Cavazzuti, Beppe Galli, Roberto Marocchino e Remo Spertino, tutti sui vent'anni, si sono calati in fondo al pozzo «Perotti» e di qui hanno raggiunto il salone «Valsesa» e la sala «Monviso».

Mentre gli altri speleologi esaminavano in questa sala alcuni rilievi, Pio Bonelli e Franco Cavazzuti, raggiungevano una sala (finora inesplorata, di cui non si conosceva addirittura l'esistenza), che è stata battezzata «sala del mosaico», per la particolare colorazione delle sue pietre.

I giovani studiosi saluzzesi hanno potuto stabilire, per avervi rintracciato tipiche sabbie e pietre fluviali, che nella cavità era esistito un torrente sotterraneo. La esplorazione è durata tre giorni e due notti.

Neonato ucciso e fatto a pezzi per "commissione,, della madre

Il crimine compiuto il 24 ottobre scorso, a Ginevra - Due uomini accusati dell'esecuzione materiale dell'assassinio - Avrebbero ricevuto un milione, come ricompensa, dalla madre della creaturina e dai genitori di lei

Dal nostro corrispondente

Ginevra, sabato sera.

Dopo tre settimane di intense indagini, la polizia ginevrina è riuscita a fare luce su un odioso delitto che ha suscitato l'esecrazione di tutta la popolazione, l'uccisione di un neonato di tre o quattro giorni. I particolari venuti alla luce durante l'inchiesta «ammessi in parte dai colpevoli, sono raccapriccianti; l'assassinio dell'innocente creaturina è stato compiuto su istigazione dei genitori della ragazza che l'aveva messa al mondo. Inoltre, il neonato è stato ucciso e quindi mutilato in presenza di cinque persone nell'appartamento dei genitori della sventurata madre, che è nubile.

Per il momento si trovano in prigione due uomini, certi Roger Gonain e Alberto Meyer, considerati gli esecutori materiali dell'efferato crimine, mentre la madre del bimbo ucciso e i suoi genitori, nonché la moglie del Gonain, sono stati denunciati a piede libero. E' probabile che essi dovranno rispondere del reato di complicità.

Il crimine fu compiuto il 24 ottobre scorso; quel giorno, alcune persone trovarono sul piedestallo di un pilastro del ponte Butin, sul Rodano, un pacchetto contenente i miseri resti di un bambino appena nato.

Dalle indagini risultò che la sventurina, che era stata avvolta in alcuni giornali, fu uccisa con un violento colpo alla testa. Intenzione degli assassini era probabilmente quella di far sparire il cadavere, che era stato privato degli arti inferiori. In un primo tempo le indagini non diedero alcun risultato, ma alla fine della scorsa settimana gravi sospetti cadevano su una ragazza coppia ginevrina, il cui nome viene per ora tenuto segreto.

Alcuni testi rivelarono infatti che la figlia dei coniugi, una ragazza di diciannove anni, era stata incinta, ma che dopo la nascita il bambino non era mai stato visto. Ben presto affiorarono nuovi elementi d'accusa e la polizia procedette l'altro ieri all'arresto del Gonain e del Meyer sotto l'accusa di avere ucciso il neonato. Pare che i due uomini abbiano ricevuto dai genitori della ragazza-madre la somma di 7 mila franchi, pari a 1 milione di lire, per uccidere la creaturina. Il Gonain è un infermiere e a quanto pare avrebbe già subito alcune condanne per pratiche illecite.

Sottoposti ad una serie di stringenti interrogatori, i due arrestati si ostinano ad affermare che la creatura della sventurata madre era già morta quando è venuta al mondo. Tuttavia le loro asserzioni sono in netto contrasto con i risultati delle perizie.

Luigi Fascetti

GIULIO DE BENEDETTI
DIRETTORE RESPONSABILE
EDITRICE LA STAMPA

Il dibattimento sospeso fino a lunedì

Il P.M. chiede per Dalla Verde il rinvio alla Corte d'Assise

Rinnovata la richiesta di un mutamento del capo di imputazione: da omicidio colposo a omicidio preterintenzionale - La dura replica del rappresentante della legge

Dal nostro corrispondente

Milano, sabato sera.

E' colpevole o innocente l'ing. Roberto Dalla Verde? E se è colpevole, il suo delitto è colposo o preterintenzionale? Vale a dire, fu lui a picchiare Paola Del Bono gettandola poi in acqua, oppure la donna cadde accidentalmente nella roggia trovandovi la morte? Questi gli interrogativi cui devono rispondere oggi i giudici del Tribunale di Milano.

Il processo contro l'ing. Dalla Verde infatti, che si sta trascinando ormai da lunghi mesi fra un rinvio e l'altro, è giunto oggi alla ultima battuta. Dopo gli interventi degli avvocati Linguiti e Bovio, l'avv. Lener ha concluso ieri pomeriggio le arringhe della difesa chiedendo per il suo cliente la piena assoluzione per non aver commesso il fatto.

L'avv. Lener ha svolto la sua tesi difensiva su due direzioni: da un lato ha sostenuto che tutti gli argomenti prodotti dall'Accusa per provare la colpevolezza del Dalla Verde non possono avere alcuna consistenza in quanto non vi hanno elementi tali da scioglierne i gravi dubbi che avvolgono la tragica fine della mondana; dall'altro, analizzando il comportamento del suo patrocinato, al momento della prima confessione resa in Questura pochi giorni dopo il ritrovamento del cadavere della Del Bono, ha affermato che l'ing. Dalla Verde in quel momento non si trovava nel pieno possesso delle sue capacità mentali.

A questo proposito anzi, l'avv. Lener ha insistito molto sul fatto che l'ing. Roberto Dalla Verde non si è recato dalla polizia con l'intenzione di simulare la realtà dei fatti, come sostiene l'Accusa, dal momento che tutto il suo comportamento esclude in lui un'azione cosciente per raggiungere un determinato fine.

Nel corso della sua arringa, l'avv. Lener ha chiesto inoltre, in linea subordinata, nel caso cioè che i giudici non accogliessero l'istanza di assoluzione con formula piena, l'esecuzione di una nuova perizia sull'autenticità del Dalla Verde e sugli abiti di Paola Del Bono, al fine di accertare se esistono ancora tracce di sangue.

Se tali tracce non ci fossero — ha detto l'avv. Lener — è chiaro allora che la mondana non venne ferita al capo prima di cadere nell'acqua.

L'udienza di questa mattina ha preso l'avvio con la replica del p.m. Di Giovine, il quale ha controbattuto punto per punto le varie questioni sollevate dai difensori ieri e l'altro ieri. Il dott. Di Giovine è passato successivamente a considerare la personalità dell'accusato.

«Si è creduto — ha affermato — di spacciarlo per un incapace di intendere e di volere. Ciò non è ammissibile, in quanto i feticisti, come è il Dalla Verde, sono spesso furbi e accorti. Tra essi, infatti, ci sono persone che occupano posti elevati nella società. Roberto Dalla Verde è una tipica figura di simulatore. Ritenendo di essere scoperto, egli si è recato in Questura per mettere le mani avanti, ma quando si è accorto che la polizia ne sapeva meno di lui, ha cercato di fare marcia indietro fingendosi pazzo e ricorrendo a giochi infantili e a violenze contro gli agenti. Ma non è egualmente riuscito ad ingannare nessuno».

Il P. M. ha quindi concluso rinnovando la richiesta di un mutamento del capo di imputazione nei confronti del Dalla Verde (da omicidio colposo a omicidio preterintenzionale) e del conseguente rinvio del processo in Corte d'Assise. Subito dopo il presidente ha sospeso il dibattimento. Si riprenderà lunedì mattina con le controrepliche dei difensori quindi si avrà la sentenza.

Camillo Brambilla

Due morti presso Bolzano in una sciagura della strada

Bolzano, sabato sera.

Un impressionante incidente stradale è avvenuto questa mattina sulla nazionale del Brennero, alla periferia di Ora, una ventina di chilometri da Bolzano. Secondo le prime segnalazioni due persone, che viaggiavano a bordo di una «Giardinetta», sarebbero decedute.

Dawn Addams in tribunale

L'attrice Dawn Addams fotografata ieri nel corridoi del Palazzo di Giustizia di Roma mentre era in attesa di essere ascoltata dal giudice in merito alla causa per la separazione legale dal marito principe Massimo (Telef. a «Stampa Sera»)

Le sciagure stradali di Pariax

Morto l'impresario di Aosta schiacciato dal suo camion

Superando in motocicletta l'autocarro della sua ditta durante un'ispezione al cantiere era stato travolto

Aosta, sabato sera.

Il giovane impresario edile valdostano geom. Ugo Cometto, rimasto vittima ieri di un gravissimo incidente stradale, è morto stanotte nella propria abitazione senza riprendere conoscenza. I medici dell'ospedale di Ivrea, dove il geom. Cometto era stato ricoverato subito dopo la disgrazia, disperando di salvarlo ne avevano consigliato il trasporto a casa. Caricato su un'autoambulanza, il giovane è stato trasportato ad Aosta: ma ore dopo cessava di vivere.

I carabinieri di Pont Saint-Martin hanno potuto ricostruire, sommariamente, le fasi dell'incidente che è costato la vita all'impresario. Questi si era aggiudicato l'appalto di un lotto di lavori per la costruzione della strada di allacciamento alla frazione Marina, in Comune di Perloz, nella bassa Valle d'Aosta. Ieri, a mezzogiorno, lasciata l'auto a Perloz, ripercorreva i cantieri a bordo di una motocicletta. Mentre viaggiava su un tratto di strada sconnesso, raggiungeva un autocarro guidato da Bono Baderi, di 42 anni, da Pont Saint-Martin, che trasportava sabbia per conto della sua stessa impresa. Il giovane stava già terminando il sorpasso, quando la ruota posteriore della motocicletta è scivolata lateralmente ed egli è finito proprio sotto le ruote del camion. L'autista, per quanto viaggiasse a velocità assai moderata, non ha potuto fare nulla per evitare di travolgere e stritolare l'impresario. Il geometra Cometto, che aveva 34 anni, era assai conosciuto in città: emigrato in Congo Belga appena conseguito il diploma, aveva dovuto rimpatriare in seguito al discredito in quel Paese ed aveva impiantato una piccola impresa che ora si stava ingrandendo.

Grave per la caduta del palo su cui tende i cavi elettrici

Cuneo, sabato sera.

Un elettricista di Margarita, il ventenne Lorenzo Marro, versa in pericolo di vita al nostro ospedale per le conseguenze di un grave infortunio, verificatosi ieri pomeriggio verso le 17 in frazione Ronchi di Cuneo, dove si sono iniziati i lavori per l'impianto di un grande complesso industriale. Il Marro, che lavora alle dipendenze dell'impresa di apparecchiature elettriche Giordano della nostra città, si trovava issato su di un palo, intento a tendere i fili della corrente elettrica. Su un secondo palo, un collega stava eseguendo l'identica operazione. Senonché il compagno dava uno strattone troppo energico al filo provocando l'ondeggiamento e la conseguente caduta del palo in cima al quale si trovava il Marro: quest'ultimo è precipitato al suolo da un'altezza di 8 metri, riportando sospette lesioni interne, fratture costali multiple, frattura del femore sinistro.

Quest'anno non si è avuta l'estate di San Martino

Freddo e fitta nebbia in Piemonte dopo la pioggia e le prime nevicate

Soltanto nel Saluzzese si è affacciato il sole - Anche in Liguria tempo inclemente

Genova, sabato sera.

Stamane il cielo era molto nuvoloso; mare agitato; vento da ovest a 10-15 km/h. La temperatura è in lieve diminuzione: Genova 11 gradi, Sanremo 12, Albenga 11, S. Margherita 13, Passo dei Giovi 8.

Novi Ligure, sabato sera.

Nella zona di Novi Ligure il freddo è pungente, il cielo coperto, il termometro alle ore 8 segnava 4 gradi. Durante la notte nella campagna era sceso sotto zero. E' nuovamente nevicato sulla catena dei monti dell'Appennino ligure - piemontese. Lungo le strade dei Noveso banchi di nebbia rendono difficoltoso, estacolandolo, il traffico stradale per la scarsa visibilità. Gli automezzi sono obbligati a procedere a velocità ridotta e coi fari accesi.

Ovada, sabato sera.

L'estate di San Martino non si addice all'Ovadese, dove da questa mattina incombe su tutta la zona una fitta nebbia che rende difficilissimo il traffico su tutte le arterie, specie sulla Ovada-Novi. La temperatura, tuttavia, si mantiene sui 12°. Nonostante le avverse condizioni atmosferiche, un folto stuolo di agricoltori e commercianti si è riversato stamane a Montaldeo per la tradizionale fiera di merci e bestiame di San Martino.

Alessandria, sabato sera.

Fittissima nebbia su tutto il territorio di Alessandria. Ovunque ha cessato di piovere, ma per la scarsa visibilità causata dalla nebbia, la circolazione risulta assai rallentata. Non si segnalano, peraltro, incidenti stradali di particolare gravità.

Acqui, sabato sera.

Cielo coperto stamane e foschia sulla campagna acquese. La temperatura permane costante con tendenza all'aumento. Alle 7,30 il termometro segnava 9 gradi sopra zero.

Asti, sabato sera.

Una fitta nebbia grava da ieri sera sull'Astigiano, ostacolando la circolazione degli automezzi. Non si segnalano incidenti. Alle ore 8 di stamane il termometro segnava 2°.

Saluzzo, sabato sera.

A Saluzzo il cielo era stamane sereno ed il sole splendeva sulle campagne dopo alcune giornate di freddo e di foschia.

Verbania, sabato sera.

Tempo minaccioso gravido di nubi basse sui centri rivieraschi del lago Maggiore stamattina, precipitazioni miste di pioggia e nevischio.

ARA COMMISSIONARIA FIAT
PRONTA CONSEGNA AUTOVEICOLI NUOVI - VASTO ASSORTIMENTO VEICOLI USATI - FACILITAZIONI PAGAMENTO
VIA MONTE DI PIETA' 1 - Telef. 43-618 - CORSO BELGIO 101 - Tel. 893-669

Vestinghouse

TELEVISORI da 17" - 19" - 21" - 23" da L. 149.900 in su

TELEVISORI PORTATILI 19" a batteria automatica

FRIGORIFERI 10 Modelli da 125 a 480 litri da L. 68.500 in su
Modelli da 410 e 480 litri con scomparto congelatore separato e vendono estraibile UNICO AL MONDO Brev. Westinghouse

LAVATRICI - 3 MOD. completamente automatiche fino tutte da 5 da L. 248.000 in su

CONDIZIONATORI D'ARIA da ½ HP a 3 HP da L. 119.000 in su

DISTRIBUTRICE UNICA PER L'ITALIA DITTA A. MANCINI
Ufficio - Via Lovanio, 5 - Telef. 635.240/635.218
Servizio Tecnico - Via Moscova, 37 - Telef. 650.445
AGENZIA PER IL PIEMONTE:
CORSO MONCALIERI 213, telef. 697-928 - TORINO

OLTRE TRE MILIONI DI FAMIGLIE ITALIANE CUCINANO GIORNALMENTE CON AGIPGAS

ESTRAZIONE FINALE DEL 9° GRANDE CONCORSO Agipgas

il gas liquido del sottosuolo italiano

SONO RISULTATI VINCITORI DELLE 50 ALFA ROMEO "GIULIETTA". I SIGNORI:

1 - AMBONI LUIGI - Via Ferrario 13 - INDUNO OLONA (Varese)
2 - ANICITO GUIDO VITTORIO - Via San Francesco di Paola 4 - PATERNO' (Catania)
3 - BELLINI VINCENZO - Via Generale Lorenzini 13 - CASTIGLIONCELLO (Livorno)
4 - BERGAMINI MIRELLA - Via San Girolamo - DESENZANO (Brescia)
5 - BERGAMINI NUNZIO - Sott'argine - CARPI (Modena)
6 - BIANCHI DAMIANO - Via Roma 22 - FASANO (Brindisi)
7 - BRUSCONI ANGELO - Via Carrara - CASTIGLION DEL LAGO (Perugia)
8 - BUCCARELLA PIETRUCCIA - Via Corte Fondaco 9 - GALLIPOLI (Lecce)
9 - CARAGLIO DANTE - Via XXIII Marzo 17 - NOVARA
10 - CARLINO GIOVINA - Via Porta Nuova 4 CASALBORDINO (Chieti)
11 - COLABELLA SOLANDA - Via G. Bentini - CASTROVILLARI (Cosenza)
12 - COZZANI ANNIBALE - Via Ponte Grande - MELARA (La Spezia)
13 - CUOMO LUIGI - Via Tribuna 178 - MANFREDONIA (Foggia)
14 - DI GIACOMO EUGENIO - Via Leopardi LORETO (Ancona)
15 - DI RIENZO ALFREDO - Porta Roma CAPUA (Caserta)
16 - FANTASIA ANGELINA - Via Appia Tufara - MONTESARCHIO (Benevento)
17 - FERRARI MARIA - Via Cannetolo - FONTANELLATO (Parma)
18 - FREZZA CARLO - Via Maddalena - ALATRI (Frosinone)
19 - GIANNONE GIORGIO - Via Spagna 37 - SCICLI (Ragusa)
20 - GUERRA CESARINA - Via Feltrina 125 - TREVISO
21 - GUERRA IGINIO - Via San Rocco - LENDINARA (Rovigo)
22 - LONGINI GIUSEPPE - Vico 5 Indipendenza - GAETA (Latina)
23 - LO TROVATO MARIA LUISA - Via Palestro 71 - CALTANISSETTA
24 - LO TURCO G. BATTISTA - Via Novisiato Casazza 68-B - MESSINA
25 - LUCADELLO MARIO - Via San Secondo 23-B - FIVERGLO (Torino)
26 - MARCHETTA MARIA - Via San Marco 1 - BATTIPAGLIA (Salerno)
27 - MAZZALI ALFIO - GOVERNOLO (Mantova)
28 - MAZZARELLA GIUSEPPE - Via Garibaldi 74 - TRAPANI
29 - MINELLA RANIERO - Via delle Croci 95 - VIGNANELLO (Viterbo)
30 - MONTAPERTO GIUSEPPE - Via Arena 34 - NICOSIA (Enna)
31 - MORI ANTONIO - Via A. Volta 8 - MONTALTO MARCHE (Ascoli Piceno)
32 - PAZZELLI EZIO - Via Claudia 33 - BRACCIANO (Roma)
33 - PELUSO MODESTINO - Via San Leonardo 13 - AVELLINO
34 - PERUZZI PRIMO - Via S. Pierino - FUCECCHIO (Firenze)
35 - PORCHEDDU GIUSEPPE - Via Parrocchia - ITTIRI (Sassari)
36 - POSSIA GINO - Via Ponte - CASTEGNERO (Vicenza)
37 - PROVVEDI ELENA - Via del Senato - POGGIBONSI (Siena)
38 - ROBBIONI LUIGI - Via alla Stazione 2 - CARBONATE (Como)
39 - SALANDINI GIANCARLO - Via Bergamini - PESCHIERA (Verona)
40 - SANTIONI MARIA TERESA - Prato alla Drava - SAN CANDIDO (Bolzano)
41 - SCARDILLO TEODORO - Via Ionica 24 - METAPONTO (Matera)
42 - SCOPITTERI GERLANDO - Via Campania 2 - FAVARA (Agrigento)
43 - SINATRA MARIO - Via Maggiolo 123 - Sulo - CAMOGLI (Genova)
44 - SPALLINA ANTONINO - Via Garibaldi 9 - TERMINI IMERESE (Palermo)
45 - TOMASINI EVA - Via Tintoretto 15 - CESENA (Forlì)
46 - TORRIGLIA ALBINA - Via Piacenza 88-B - SAN GIULIANO VECCHIO (Alessandria)
47 - VANELLI EMILIO - Via Roma 51 - GUARDAMIGLIO (Milano)
48 - VASTO ISABELLA - Via Lecce 100 - MOLA DI BARI (Bari)
49 - VECCHIONE SABATINO - Via Macello - SAN GIUSEPPE VESUVIANO (Napoli)
50 - ZUPO POLA - Via de' Medici 7 - NICASTRO (Catanzaro)

Agipgas Agipgas Agipgas

il gas liquido del sottosuolo italiano

È più economico in cucina per il suo alto potere calorifico e il grado elevatissimo di purezza. ● Attraverso una rete capillare di distribuzione costituita da oltre 15 mila rivenditori arriva anche nei più piccoli paesi italiani. ● È sottoposto a controlli costanti e scrupolosi che ne garantiscono la quantità e la qualità.

ANNUNCI ECONOMICI

SMARRIMENTI L. 130 per parola

(Continua da pag. 13)

LANCIA marca consegnatario lupo nero smarrito presso Italia Torino. Telefonare 553-272. A59127

SMARRITO nella zona Po Garibaldi, mazzo. Baldin, Pino Torinese.

INFORMAZIONI L. 130 per parola

B. ACCERTAMENTI [illegible] investigazioni commerciali, informazioni, Succursale, Via V 20, telefoni 683-110, 652-570. 326

ADRIANO organizzazione nazionale, informazioni commerciali, private, commerciali, Fratelli, Gioto 3, telefono 652-462. 1014

ADRIANO presente istituto trentennale informazioni private, commerciali, accertamenti, Testarelli, telef. 876-109. Accademia Albertina 3 [illegible] via Po.

ACCERTAMENTI [illegible], informazioni, ovunque. Mondial, Cavour 8. Telefono 521-181. 298

ACCERTAMENTI, indagini, sorveglianza, informazioni ovunque, a Napoli e, Madama [illegible] 211, telefono 687-576.

INFORMITALIA, Istituto nazionale informazioni, controlli, indagini industriali. Ente nazionale, Isola Prima 10, telefono 511-024. 30687

IGIENE E TERAPIA L. 130 per parola

MASSAGGIATRICE via corpo, pedicure, cellula. Telefonare 891-777.

AUTOMOBILI L. 130 per parola

A.A.A.A. AUTOVETTURISTI [illegible], [illegible] Statuto 24, telef. [illegible] 485-902, immediate più convenienti, massime valutazioni, anche su autovetture ipotecati. 656

A.A.A. FINSAUTO via Saluzzo 1 (Porta Nuova) tel. 587-649, prestiti massimi immediati su autovetture anche ipotecati.

A. AUTOSALONE Andrea Doria 12, telefono 42-720, il più vasto assortimento d'autovetture nazionali ed estere.

A. AUTOSALONE Cavalieri, cuneo ed usate. Brescia 28. 832

A rate campioncino **ELE** 10 cil., belvedere, 500 C. Cambi, Telefonare 46-607.

A 40 lastre, combinata, Innocenti 950 spider. Prove, presentazioni, prenota consegna presso Cosmidiscount Autotorino, via Accademia Albertina 3. Telefonare 882-710. 670

ABBIAMO Abarth Zagato 750, Appia 2a, 1100 [illegible] 53-59, T.I., 600 Vignale Chevy, polmino 6 posti, 850, 900 permute, [illegible]. Corso Palermo 83.

ABBIAMO Anglia, [illegible] 1200, 103/1958, 950 familiare, Gioli, 1300 amata. Fermata, rateazioni, Alaula, San Maurizio 12. Telef. 832-446. 606

ADRIANO Appia 2a, 3a, Fiamma coupé, B 20, Ford Consul, Mercedes 220 S, 190 Diesel, Anglia, Austin A 40, Giulietta normali, sprint, spider, 1900, 1300, 1200 normali - spider, 1100, 750 Simca Gioli, Bianchina, Autosalone Porta Nuova, Volta 5, telefono 44-681.

ABBIAMO 1300 nuova, [illegible] speciale, altre 103 57-58 tipo II, 500 Bianchina, 600 vettura e multipla. Occasioni, cambi, rateazioni 18 mesi. Automalone, Viassalio 5. 995

ACCORCIAMO rapidissimamente anticipi prestiti su autonoleggi. Ala, piazza Statuto 1 p. telef. 521.281. 23554

ACQUISTIAMO contanti autovetture qualsiasi, anche sinistrate. Tel. 81-832.

ALQUATTRO 500 C, [illegible] motore, [illegible] camelo capitani. Telefoni ufficio 634-005

APPIA 5 mesi blu fasce bianche nuovissima vendo facilitazioni. Telef. 779-681.

BMW vende a privato 1100 2 furgone, perfetta condizioni. Telefonare 49-038.

FIAT 1200, 2100 bin nuovo, 1500, 103 ogni tipo, 600, 1400 A, Autocarri: 682, 650, 642, Fiorino 1100 M.H., Lambretto. Zavatta, [illegible] 126, tel. 676-202.

FIAT novecentoquattro auto case terrazzi macchina valutazione, colorito. Tel. 871-038, 595-900. 2178

FERRERIANO rapidissimamente sede, case, terreni. Sezione Finanziaria, Duo Mignoni 24, telefono 68-558. 157

FURGONE 1100 T quintali 11 perfetto ordine vendo. Via Pinzoi 32. A59324

GIULIETTA novembre '58 ottimo impianto gas accessori vendo 750.000. Telefonare 293-980. A57703

GIULIETTA 57 58 come nuova privato vende facilitando. Telefonare 780-491.

GIULIETTE ogni tipo, Appia diverse sedie, vendiamo, permutiamo, rateizziamo. Tirone 44. 626

IFIVAUTO, San Quintino 4 bis, concede rapidamente finanziamenti su autoveicoli.

INNOCENTI Arcelia A 40 berlina combinata e 950 Spider, Consegna collaudo, accordi pagamenti. Esposizione, [illegible] provenienti: commissionaria Autoveicoli, corso Principe Ragusa 11, Torino, telefono [illegible] 494. 473

L'AUTOSALONE dell'usato di via Nizza 44 è sempre a disposizione del pubblico. Visitatelo. 963

MERCEDES 2500 coupé 1960 come nuovo vende [illegible] Castelgrio, Repubblica 58, tel. 31-749, Biella. 30725

MG spider, revisionata, in garanzia vendo. Telefono [illegible] 785

OCCASIONISSIMA MOLTISSIME 1100, 600, 500, PANGLIARI, MULTIPLA, GIARDINETTE, TOPOLINI, 1400, Appia, GIULIETTE, FURGONCINI. Garanzia, PERMUTE, RATEAZIONE. VISIONE 61. 758

PRIVATAMENTE vende 600 sedi distrutti, bellissima, gennaio Vespa. Telefonare 874-553. 974

PRIVATO vende a privato nuova 500 8 mesi. Telefonare 895-322.

PRIVATO vende Ardea furgone pronto uso. Telefonare 665-917. A59216

PRIVATO vende bellissima Dauphine '60 vera occasione. Telefonare 551-286.

PRIVATO vende famigliare 1100 1958 unico proprietario, rateizzata. Telefonare 795-103. 741

PRIVATO vende Lancino lungo anno '59 Via Monti 30. A59413

PRIVATO vende nuova 600 '59, 500 '58. Telefonare [illegible] 172. A59207

PRIVATO vende causa Estera Ardea 59. Telefonare 753-411 ore pasti.

PRIVATO vende privato 1500 D metallizzato grigio chiaro. Telefonare 794-081.

PRIVATO vende 103 '57 fare centrale ottimo stato. Telefonare 882-396.

PRIVATO vende 600 '58 km. 24.000, ottimo stato Telefonare 882-399.

PRIVATO vende 600 6 mesi. Telefonare 864-135, ore 20.30. A58393

PRIVATO vende 600 D metallizzata grigio chiara. Telefonare 593-173.

PRIVATO vende 600 1960, 103 1958 500.000. Telefonare 30-770, 613-517.

PRIVATO vende 2100 2 1962 meccanica con garanzia. Telefonare 696-350.

PRIMATO vende 1900 scura Fiat ottimo stato. Telefonare 587-031.

PRIVATO vendo 1100 speciali come nuova [illegible] Telefonare 366-813.

RENAULT 4 presso commissionaria Collino, granulazioni e prove, via Feltre 10, corso Giulio Cesare 212. 923

S.A.S.A.U.TO, Commissionaria Fiat-Lancia, privata consegna veicoli usati. Vendita con garanzia e pagamento rateale fino a 24 mesi. Visitate il nostro salone di esposizione usato, corso Racconigi 161. Interpellateci esponendo i vostri desideri. Rateazioni contanti. 371

**SAIGAR COMMISSIONARIA FIAT DA-SPONE TASSO ASSORTIMENTO 600, 600, 1100, 1400, B 20, GIULIETTE, FAMILIARE, MULTIPLE, GIARDINETTE, FURGONI, AUTOCARRI, RATEAZIONI, AMBIENTERIA, CORSO [illegible] 35. 749

SIMCA vendesi 600 D mesi 5 km. 7000. Telefonare 871.080, mattino. A59130

T.A. '60-61, altro 6 mesi come nuova, spider '60-61, Appia III serie '59, Fiat 1100 '56 vendesi. Collino, Fabro 30, corso Giulio Cesare 212. 922

VENDESI perfetta 600. Tel. 772-574.

VENDESI 600 D mesi 6 colore verde km. 2500. Telef. 779-530. A59455

VENDO diversi Lancino e autocarri; qualsiasi 10 e 7. Autovetture. Telefonare 215-971. 963

VENDO Fiat 600 D quasi 9. Telefonare 791-130 ore pasti. A59213

VENDO '58 motore nuovo, ottimo stato - Telefonare [illegible] A57708

VENDO 500 autoveicolo L. 300.000 trattabili. Telef. 953-384. A59345

VENDO [illegible] 1100 D Familiale, Bianchina, [illegible] Gianfranco, Trapani 153. 616

VENDO 1400 [illegible] mesi nuovo, massima perfetta ordine. Telefonare [illegible] 034. Grassi, Saluzzo 69. Occasioni 1100, 600, N. 500. 1263

VOLTURIANO: 800, settemilacinquecento; 500, diecimila. Gillio, via Bocchetta 9, telefono 521-974. 207

VOLTURIANO requisitorie 500 settemilacinquecento; 800, diecimila; 1100, dodicimilacinquecento. Boric, C. Alberto 43, telefono 527-979. 144

103 E 57, [illegible] privato vende brillante, via S. Ambrogio, 5 (ist. 9. 588 D avorio 8 [illegible] Telefonare 277-195 ore 11,30-13,30.

600 D avorio 8 mesi vendo subito contanti. Telef. 670-093. A58227

[illegible] '60 Modena Morelli vendo. Gillio, via Bocchetta 9. 1125

850 T Furino nuovo tipo camioncino e furgone già esposti Salone - Automobile sono a disposizione per dimostrazioni e prova su strada presso Agenzia di Torino, corso Tassoni 47. 137

1100 special chance km. 4000 mesi 6 vendesi. Telefonare 791-017. A59192

1200 special [illegible] gialla fiore bianche perfetta vendo. Telef. 878-886.

1200 1958, bicolore, [illegible] 600 1958, blu, bellissime vendesi. Telef. 512-133.

1200 coupé, 1200 cabriolet, 750 coupé, sprint, Appia, Bianchina, 600, 600 vespa, occasioni diverse, vendiamo. Vigone 44. 1096

CICLI MOTO SPORT L. 130 per parola

ABBIAMO Motom, motocarri, motocarrozzetta canali Guzzi, BMW, Norton, NSU, Ducati, Giardinetta, Cambi, rateazioni, riparazioni. Giro, Antonio Occhi 37.

APE, motofurgoncini [illegible] Lambretta, Veleta cassettarli, [illegible] Cavalieri, via Nizza 33. 435

APE occasione fatti Ugi alla 2654, via Fabro 10. 974

AVIA Concessionaria ciclomotori, motocarriri Viri, senza patente. Corso Vercelli 94, telefono 31-645. 556

CONTANTI compro Vespa, Lambretta, anche sinistrata, parmolo auto. Telefonare 892-642. 547

LAMBRETTA 125 LI, 150 LI, 175 TV, rateazione 3%, Zaro, contrassegnatori incorporato manubrio, 4 marce, motore centrale Commissionaria vendita: Autolarino, corso Principe Eugenio 11. Telefonare 892-854. 473

NSU 48, 175, 250, [illegible] modelli, nuovi prezzi, rateazioni. Commissionaria Torino e provincia, Bonaloro 2. 723

POLETE Vespa, motofurgoncino Ape, cambi, rateazioni, occasioni. Moncalieri Unione Sovietica 162. Telefono 932-628.

ANNUNCI VARI L. 130 per parola

A.A. [illegible] unica macchina cucire che ritorna da sola. Elettrodomestici Lotti, Martini 41. 5018

A prezzi eccezionali palmb come fotocini grandi e ai tabarin, tessuti milionari Case, abiti con. Nazionale, via Venti Settembre 44. A59470

A 30.000 librerie svedesi colonne varie. Rappresentante Montani, v. Campana 26.

ABBIAMO assortimento, gioielleria argenteria orefeceria, orologeria, parte orientali di cultura. Orlando, Cavour 6.

ACQUISTANDO poltrone, divani, salotti visitate grande esposizione Gaidano, corso Vittorio 32. 216

ACQUISTIAMO rottami ferro metallo, bottiglie, libri, oggetti vari. Telefonare 435-440 439-187. 998

ACQUISTO cucina carbone non allacciata anche d'occasione [illegible] 1,65 x 1 circa. Scrivere: « Pubblicità Stampa 8447 — Torino ». A59257

ALLOGGIO Mobili, corso Galileo Ferraris 38 (monumento); specialità cucine legno Formica tipo componibile e armadi guardaroba. Assortimento mobili in stock. 444

ANTIQUARIE barocco veneziano, cassoni, specchiere, salotti artistici, maggiolini. Cirnegna, Racconigi 124 bis. Telefono 21-737. 888

ARCOBALENO, Asiaro Radio, Barbaroux 9, tel. 519-076, 519-507, televisori d'occasione garantiti più dei nuovi 17" lire 45.000-50.000, 21" lire 65.000-80.000. 898

ARMADI guardaroba, cassoni, cassettiere cappelli, pelo, soggiorni, cucine, liquidano vantaggiosamente. Pagella, Massini 44. 900

ARREDATEVI Casa dei Mobili, Bogino angolo Bottini, camere moderne 75.000, cucili 210.000, grandi armadi 35.000. Partitalmel. 2774

ARREDATEVI corso Toscana 17: matrimoniali 70.000, cucine Formica 90.000, armadioni [illegible] salotti 35.000, moquettes 65.000. 894

ARTIGIANO vendo bellissima camera letto polimarre 175.000, sala pranzo 150.000. Telefonare 882-856. 322

ATTENZIONE! Matrimoniali 75.000, cucine 30.000 Lagrange 25 (cortile). Principe Amedeo 31 C. 3319

ATTENZIONE! Fabbrica [illegible] vista occasionale, grande prezzi sbalorditivi. Piazza Vittorio 3. 103

BUCCIOLI bastoncini taglia piccolissima vendo. Telef. 872-714. A59418

BORTALOO, Borgaro 72, telef. 232-436. L'arte orafa in gioielleria nelle migliori creazioni esclusive. 1105

DUBARD, macchina maglieria moderna, circolare, minima. Massima garanzia. Via Bogino 5, telefono 828-530. 20990

MACCHINE cucire tedesche nazionali, automatiche, zig-zag, normali, 45.000, occasioni serissime, moderni, riparazioni, rateazioni. Grisetta, San Francesco da Paola 4. 786

MACCHINE maglieria ultimi modelli prezzi eccezionali, riparazioni, occasioni, rateazioni. Gerbella, San Francesco da Paola 4. 785

MARLENE! Fantasia [illegible] con attrattiva Weber. Guarnaro, Nizza Piazza 16. 1023

MAGLIARI Dotati meccanica maglieria indiscussa superiorità, normali, semiautomatiche, automatiche, anche mezzo circuita, grande rendimento, possibilità lezioni, Rateazioni, insegnamenti. Via Bogino 5, telefono 828-536. 20990

MAGLIERISTE! Copital, macchina insuperabile. Tutti modelli, infinità di punti. Perfette motorizzazioni, insegnamento gratuito, rateazioni 45 mesi, lavoro assicurato. Occasioni, riparazioni garantite, accessori, via Cavalchi 2.

MOBILI « Casabella », vasta esposizione, garanzia, lunga rateazione, ritiro mobili usati. Via Garibaldi 4, telefono 521-767.

MOBILI, lavorazione di Canti, lusso e [illegible]. Prezzi di fabbrica, lunghe rateazioni. Visitate la nostra esposizione, via S. Anselmo 1. 8086

MOBILI vera liquidazione saggiorni, matrimoniali causa demolizione stabile, luogo [illegible]. Corso Francia 196.

MOBILIFICIO Bianco, piazza Sabotino 3, camere 70.000, soggiorni 65.000, cucine Formica 90.000. 182

MOBILIFICIO Diliorico. Consegna gratuita ovunque. Vastissimo assortimento salotti, tinelli, cucine, camere, sale. Facilitazioni. Ritiro mobili usati valutandoli massimo. Capellina 6, (c). 489-141.

MOBILIFICIO Crup, 20 rate, vendita propaganda, camere da 99.000, tinelli da 39.000. Vasto assortimento. Ritiro mobili usati. Aeroplitani Garibaldi 9, cortile. 11510

MOBILIFICIO Roma, [illegible] 18, armadioni poliestere 27.000, soggiorni 30.000, matrimoniali 90.000, divanletto 15.000. 1258

OCCASIONE vendo camera letto barocco francese. Telefonare 383-074.

PELLICCE OCCASIONE [illegible] GELLISSIME SVEDESI, VISONE, CASTORO, PERSIANO, PERSIANO SEMIT-SCHWANZ, RAYMOUSQUE'. TELEFONARE 82-032. A59401

PELLICCE, vasto assortimento colli, sciarpine, scaldamani, Manny, via Garibaldi 17, telefono 510-388. 949

PELLICCIA brillantissima rainocuoio usatissima vendo 80.000. Tel. 538-726.

PIANOFORTI alleli, riparazioni, accordature, Chieppo, piazza Vittorio Veneto 18, telefono 81-043. Rappresentanza esclusiva Steinway, Bechstein. 989

PIANOFORTI occasioni, marche primarie vendo, cambio, [illegible], Po 20, telefono 882-798. 9659

PIATTINO pianoforti, via Po 6, vasto assortimento ogni marca, nuovi e d'occasione. Accordi garantiti, comode rateazioni. Noleggi, cambi, riparazioni.

PRIMATE grande fabbrica, fisarmoniche 120 bassi, eleganza nuovissimi. Telefonare 686-833. A59501

STRAORDINARIA liquidazione tutto mobilio esistente, Mobilificio Garibaldi 18. Cedesi azienda. 89

SVENDIAMO Olivetti macchine scrivere calcolatrici ogni marca, noleggi, riparazioni. Augusto, Cavour 8. 481

TELEVISORI migliori marche secondo programma, 24 rate senza anticipo. Telefonare 82-501. 120

TELEVISORI 1 e 2 canale da lire 108.000 assistenza, garanzia. Radio Mondial, Madama Cristina 28. 715

Z. ALLEMANO, Galleria Subalpina. Unico lucidatore con seria garanzia. Vasto assortimento compensi, regali, strumenti topografici. 812

l'omaggio più gradito

scatola regalo **CAMPARI**

tipo C - 2 bottiglie Cordial e 1 bottiglia Bitter Campari

tipo B - 2 bottiglie Bitter e 1 bottiglia Cordial Campari